ИНФОРМАЦИОННЫЙ БЮЛЛЕТЕНЬ

№ 09 (294)
25 мая 2021 года

Издание Хатангского сельского Совета депутатов
и Администрации сельского поселения Хатанга

с. Хатанга

ИНФОРМАЦИОННЫЙ БЮЛЛЕТЕНЬ **№ 09 (294)**
25 мая 2021

ОФИЦИАЛЬНОЕ ИЗДАНИЕ

Основан - **постановлением Совета сельского поселения Хатанга от 26 января 2006 года № 02-ПС**

Издающий орган – **Хатангский сельский Совет депутатов и администрация сельского поселения Хатанга**

«Информационный бюллетень» издается в соответствии с Положением о совместном периодическом печатном издании Совета и администрации сельского поселения Хатанга, утвержденном Решением Хатангского сельского Совета депутатов от 15 мая 2012 года №32-РС.

Издание предназначено для публикации нормативных правовых актов Хатангского сельского Совета депутатов и администрации сельского поселения Хатанга и ее структурных подразделений, а также нормативных правовых актов, издаваемых местными органами самоуправления и иных официальных сообщений.

Периодичность выхода издания - по мере необходимости, но не реже одного раза в квартал.

Информационный бюллетень состоит из четырех разделов:

в первом разделе публикуются нормативные правовые акты Хатангского сельского Совета депутатов;

во втором разделе публикуются нормативные правовые акты администрации сельского поселения Хатанга;

в третьем разделе - иные официальные материалы органов местного самоуправления и муниципальных органов;

в четвертом разделе – информационные и иные материалы организаций и предприятий, учредителями (участниками) которых являются органы местного самоуправления сельского поселения Хатанга, подлежащие обязательному опубликованию в периодических печатных изданиях.

В случае отсутствия на момент подготовки очередного номера издания одного или нескольких разделов, данный номер может быть издан без этих разделов.

С О Д Е Р Ж А Н И Е № 09 (294)

РАЗДЕЛ ПЕРВЫЙ

Постановление Хатангского сельского Совета депутатов от 25 мая 2021 г. № 49-ПС «О согласовании кандидатуры на должность заместителя Главы сельского поселения Хатанга» - стр. 1

Постановление Хатангского сельского Совета депутатов от 25 мая 2021 г. № 50-ПС «О согласовании кандидатуры на должность заместителя Главы сельского поселения Хатанга» - стр. 2

Постановление Хатангского сельского Совета депутатов от 25 мая 2021 г. № 51-ПС «О согласовании должностных лиц, уполномоченных исполнять обязанности Главы сельского поселения Хатанга в случае его временного отсутствия» ---------- стр. 3

Решение Хатангского сельского Совета депутатов от 25 мая 2021 г. № 230-РС «О внесении изменений в Решение Хатангского сельского Совета депутатов от 06.05.2016 № 265-РС «Об утверждении структуры администрации сельского поселения Хатанга»» ---------- стр. 4

Решение Хатангского сельского Совета депутатов от 25 мая 2021 г. № 231-РС «О внесении изменений в Решение Хатангского сельского Совета депутатов от 28.09.2016 № 01-РС «О создании административной комиссии сельского поселения Хатанга» ---------- стр. 7

Решение Хатангского сельского Совета депутатов от 25 мая 2021 г. № 232-РС «О внесении изменений и дополнений в Устав сельского поселения Хатанга Таймырского Долгано-Ненецкого муниципального района Красноярского края в первом чтении и назначении публичных слушаний» ---------- стр. 9

Решение Хатангского сельского Совета депутатов от 25 мая 2021 г. № 233-РС «О внесении изменений в бюджет сельского поселения Хатанга на 2021 год и плановый период 2022-2023 годов» ---------- стр. 20

Решение Хатангского сельского Совета депутатов от 25 мая 2021 г. № 234-РС «О проведении публичных слушаний по проекту решения «Об исполнении бюджета сельского поселения Хатанга за 2020 год»» ---------- стр. 42

Решение Хатангского сельского Совета депутатов от 25 мая 2021 г. № 235-РС «О внесении изменений в Решение Хатангского сельского Совета депутатов № 60-РС от 01.06.2009 «Об утверждении Положения о порядке выплаты пенсии за выслугу лет лицам, замещавшим должности муниципальной службы в сельском поселении Хатанга» ---------- стр. 62

Решение Хатангского сельского Совета депутатов от 25 мая 2021 г. № 236-РС «О внесении изменений в Решение Хатангского сельского Совета депутатов от 27.01.2012 № 18-РС «О муниципальном жилищном фонде коммерческого использования сельского поселения Хатанга»» - ---------- стр. 63

Решение Хатангского сельского Совета депутатов от 25 мая 2021 г. № 237-РС «О внесении изменений в Решение Хатангского сельского Совета депутатов от 20.05.2014 № 150-РС «Об утверждении Генерального плана и Правил землепользования и застройки села Хатанга» ---стр. 73

Решение Хатангского сельского Совета депутатов от 25 мая 2021 г. № 238-РС «Об утверждении Соглашения о передаче осуществления части полномочий органов местного самоуправления Таймырского Долгано-Ненецкого муниципального района органам местного самоуправления сельского поселения Хатанга по созданию условий для предоставления транспортных услуг населению и организации транспортного обслуживания населения в границах поселения» --стр. 75

РАЗДЕЛ ВТОРОЙ

Постановление Главы сельского поселения Хатанга от 06 мая 2021 г. № 028-ПГ «О награждении Почетной грамотой Главы сельского поселения Хатанга» ----------стр. 83

Постановление Главы сельского поселения Хатанга от 06 мая 2021 г. № 029-ПГ «О награждении Благодарственным письмом Главы сельского поселения Хатанга» ----------стр. 84

Постановление Главы сельского поселения Хатанга от 06 мая 2021 г. № 030-ПГ «О награждении Почетной грамотой Главы сельского поселения Хатанга» ----------стр. 85

Постановление Главы сельского поселения Хатанга от 06 мая 2021 г. № 031-ПГ «О награждении Благодарственным письмом Главы сельского поселения Хатанга» ----------стр. 86

Постановление Администрации сельского поселения Хатанга от 11 мая 2021 г. № 055-П «О подготовке и проведении мероприятий празднования юбилейного Дня Хатанги» ----------стр. 87

Постановление Администрации сельского поселения Хатанга от 21 мая 2021 г. № 056-П «О запрете купания в несанкционированных и необорудованных местах на водных объектах Муниципального образования «Сельское поселение Хатанга»» ----------стр. 95

Постановление Администрации сельского поселения Хатанга от 25 мая 2021 г. № 057-П «Об утверждении Порядка признания граждан малоимущими в целях постановки на учет в качестве нуждающихся в жилых помещениях по договорам социального найма и освобождения от внесения платы за пользование жилым помещением, занимаемым по договорам социального найма» ---------- ----------стр. 97

РОССИЙСКАЯ ФЕДЕРАЦИЯ
КРАСНОЯРСКИЙ КРАЙ
ТАЙМЫРСКИЙ ДОЛГАНО-НЕНЕЦКИЙ МУНИЦИПАЛЬНЫЙ РАЙОН
ХАТАНГСКИЙ СЕЛЬСКИЙ СОВЕТ ДЕПУТАТОВ

ПОСТАНОВЛЕНИЕ

25 мая 2021 года **№ 49-ПС**

О согласовании кандидатуры на должность заместителя Главы сельского поселения Хатанга

На основании письменной рекомендации Главы сельского поселения Хатанга на согласование кандидатуры на должность заместителя Главы сельского поселения Хатанга, руководствуясь статьями 35^1, 35^3 Устава сельского поселения Хатанга, Хатангский сельский Совет депутатов

ПОСТАНОВИЛ:

1. Согласовать назначение на должность заместителя Главы сельского поселения Хатанга по организации работы территориальных отделов – Бетту Анну Ильиничну.

2. Постановление вступает в силу со дня его принятия.

Председатель Хатангского сельского Совета депутатов **М.Ю. Чарду**

РОССИЙСКАЯ ФЕДЕРАЦИЯ
КРАСНОЯРСКИЙ КРАЙ
ТАЙМЫРСКИЙ ДОЛГАНО-НЕНЕЦКИЙ МУНИЦИПАЛЬНЫЙ РАЙОН
ХАТАНГСКИЙ СЕЛЬСКИЙ СОВЕТ ДЕПУТАТОВ

ПОСТАНОВЛЕНИЕ

25 мая 2021 года **№ 50-ПС**

О согласовании кандидатуры на должность заместителя Главы сельского поселения Хатанга

На основании письменной рекомендации Главы сельского поселения Хатанга на согласование кандидатуры на должность заместителя Главы сельского поселения Хатанга, руководствуясь статьями 35^1, 35^2 Устава сельского поселения Хатанга, Хатангский сельский Совет депутатов

ПОСТАНОВИЛ:

1. Согласовать назначение на должность заместителя Главы сельского поселения Хатанга по социальным вопросам, культуре и спорту – Зоткину Татьяну Валериевну.

2. Постановление вступает в силу со дня его принятия.

Председатель Хатангского сельского Совета депутатов **М.Ю. Чарду**

РОССИЙСКАЯ ФЕДЕРАЦИЯ
КРАСНОЯРСКИЙ КРАЙ
ТАЙМЫРСКИЙ ДОЛГАНО-НЕНЕЦКИЙ МУНИЦИПАЛЬНЫЙ РАЙОН
ХАТАНГСКИЙ СЕЛЬСКИЙ СОВЕТ ДЕПУТАТОВ

ПОСТАНОВЛЕНИЕ

25 мая 2021 года **№ 51-ПС**

О согласовании должностных лиц, уполномоченных исполнять обязанности Главы сельского поселения Хатанга в случае его временного отсутствия

В соответствии с частью 3 статьи 35[1] Устава сельского поселения Хатанга, Хатангский сельский Совет депутатов

ПОСТАНОВИЛ:

1. Согласовать, что в случае временного отсутствия Главы сельского поселения Хатанга его полномочия может исполнять:

- заместитель Главы сельского поселения Хатанга по организации работы территориальных отделов – Бетту Анна Ильинична;
- заместитель Главы сельского поселения Хатанга по социальным вопросам, культуре и спорту – Зоткина Татьяна Валериевна.

2. Постановление вступает в силу со дня его принятия.

Председатель Хатангского сельского Совета депутатов **М. Ю. Чарду**

РОССИЙСКАЯ ФЕДЕРАЦИЯ
КРАСНОЯРСКИЙ КРАЙ
ТАЙМЫРСКИЙ ДОЛГАНО-НЕНЕЦКИЙ МУНИЦИПАЛЬНЫЙ РАЙОН
ХАТАНГСКИЙ СЕЛЬСКИЙ СОВЕТ ДЕПУТАТОВ

РЕШЕНИЕ

25 мая 2021 года **№ 230-РС**

О внесении изменений в Решение Хатангского сельского Совета депутатов от 06.05.2016 № 265-РС «Об утверждении структуры администрации сельского поселения Хатанга»

В целях совершенствования структуры администрации сельского поселения Хатанга, руководствуясь п.8 ч.2 ст.35[1] Устава сельского поселения Хатанга, Хатангский сельский Совет депутатов

РЕШИЛ:

1. Внести в Решение Хатангского сельского Совета депутатов от 06.05.2016 № 265-РС «Об утверждении структуры администрации сельского поселения Хатанга» следующие изменения:

1.1. Приложение 1, 2 к Решению изложить в новой редакции.

1.2. Главе сельского поселения Хатанга привести штатное расписание администрации сельского поселения Хатанга в соответствии с утвержденной структурой, согласно приложению 1 к настоящему Решению.

2. Опубликовать (обнародовать) настоящее Решение в периодическом печатном издании органов местного самоуправления сельского поселения Хатанга «Информационный бюллетень».

3. Разместить настоящее Решение в сети Интернет на официальном сайте органов местного самоуправления сельского поселения Хатанга www.hatanga24.ru.

4. Настоящее Решение вступает в силу в день, следующий за днем его официального опубликования (обнародования), но не ранее 01 сентября 2021 года.

Председатель Хатангского сельского Совета депутатов
М.Ю. Чарду

Глава сельского поселения Хатанга
А.С. Скрипкин

Приложение № 1
к Решению Хатангского сельского Совета депутатов
от 25.05.2021 года № 230-РС

СТРУКТУРА
АДМИНИСТРАЦИИ СЕЛЬСКОГО ПОСЕЛЕНИЯ ХАТАНГА

Должностные лица

1. Глава сельского поселения Хатанга (лицо, возглавляющее Администрацию сельского поселения Хатанга)
2. Заместитель Главы сельского поселения Хатанга
3. Заместитель Главы сельского поселения Хатанга по социальным вопросам, культуре и спорту
4. Заместитель Главы сельского поселения Хатанга по организации работы территориальных отделов

Функциональные структурные подразделения, являющиеся юридическими лицами

5. Финансовый отдел администрации сельского поселения Хатанга
6. Отдел по управлению муниципальным имуществом администрации сельского поселения Хатанга
7. Отдел культуры, молодежной политики и спорта администрации сельского поселения Хатанга

Функциональные структурные подразделения, не являющиеся юридическими лицами:

8. Отдел правового обеспечения и противодействия коррупции администрации сельского поселения Хатанга
9. Экономический отдел администрации сельского поселения Хатанга
10. Отдел ЖКХ, благоустройства и градостроительства администрации сельского поселения Хатанга
11. Отдел по развитию традиционных промыслов и обеспечению жизнедеятельности поселков администрации сельского поселения Хатанга
12. Отдел делопроизводства и кадрового обеспечения администрации сельского поселения Хатанга

Территориальные структурные подразделения

13. Территориальные отделы в поселках: Катырык, Хета, Новая, Кресты, Жданиха, Новорыбная, Сындасско, Попигай

Структурные подразделения, исполняющие переданные полномочия

14. Отдел первичного воинского учета администрации сельского поселения Хатанга

ИТОГО:
- лиц, занимающих муниципальные должности – 1 человек,
- лиц, занимающих должности муниципальной службы – 57 человек.

Приложение № 2
к Решения Хатангского сельского Совета депутатов от 25.05.2021 года № 230-РС

ПРИМЕРНАЯ СХЕМА УПРАВЛЕНИЯ И ФУНКЦИОНАЛЬНОГО ВЗАИМОДЕЙСТВИЯ АДМИНИСТРАЦИИ СЕЛЬСКОГО ПОСЕЛЕНИЯ ХАТАНГА

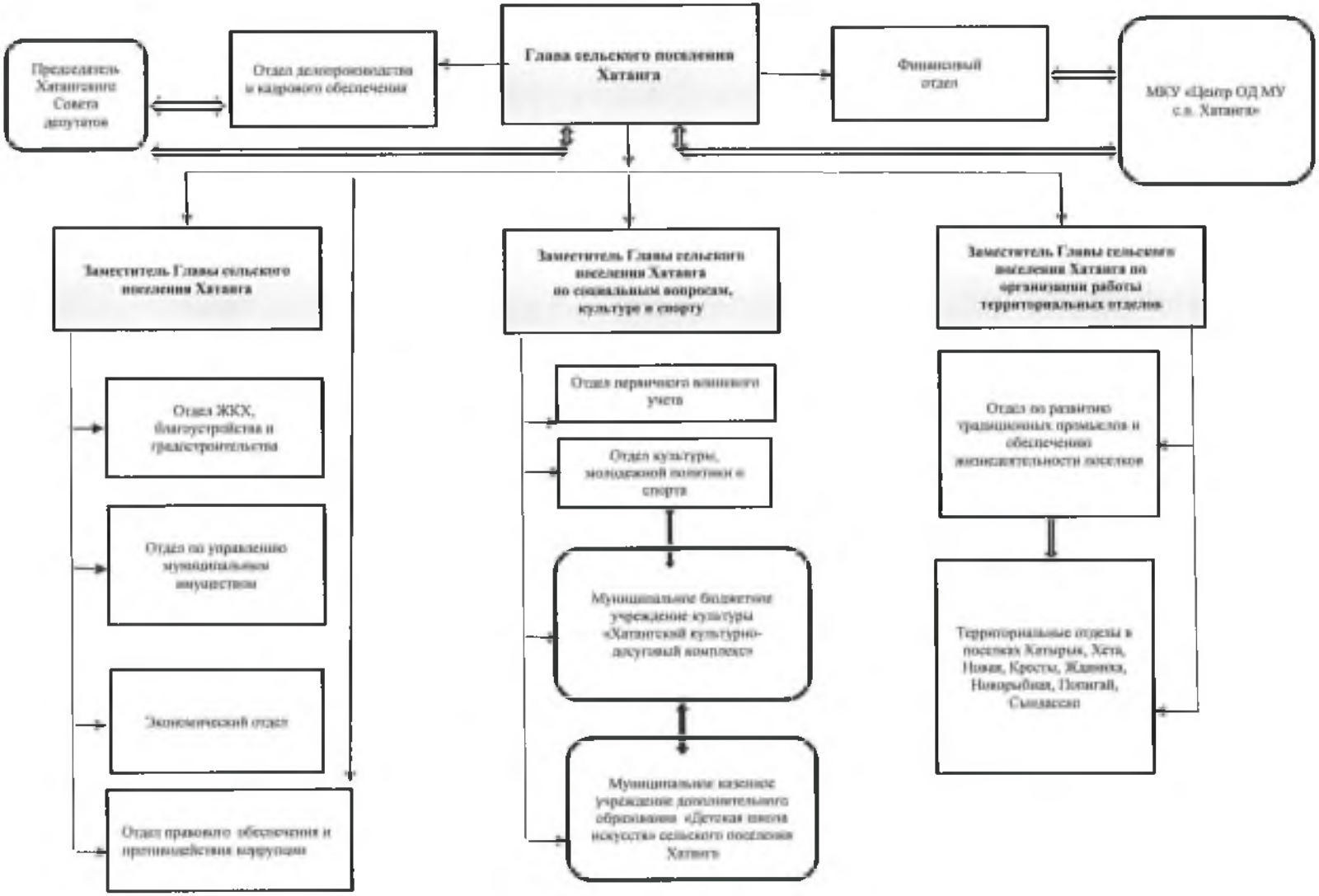

РОССИЙСКАЯ ФЕДЕРАЦИЯ
КРАСНОЯРСКИЙ КРАЙ
ТАЙМЫРСКИЙ ДОЛГАНО-НЕНЕЦКИЙ МУНИЦИПАЛЬНЫЙ РАЙОН
ХАТАНГСКИЙ СЕЛЬСКИЙ СОВЕТ ДЕПУТАТОВ

РЕШЕНИЕ

25 мая 2021 года **№ 231-РС**

О внесении изменений в Решение Хатангского сельского Совета депутатов от 28.09.2016 № 01-РС «О создании административной комиссии сельского поселения Хатанга»

Руководствуясь Законами Красноярского края «Об административных комиссиях в Красноярском крае» от 23.04.2009 № 8-3168 и «О наделении органов местного самоуправления муниципальных образований края государственными полномочиями по созданию и обеспечению деятельности административных комиссий» от 23.04.2009 № 8-3170, Хатангский сельский Совет депутатов

РЕШИЛ:

1. Внести следующие изменения в Решение Хатангского сельского Совета депутатов «О создании административной комиссии сельского поселения Хатанга» от 28.09.2016 №01-РС (в редакции Решения Хатангского сельского Совета депутатов от 30.01.2018 № 70-РС, от 21.09.2018 № 91-РС, 26.06.2020 № 197-РС):

1) Приложение 3 к Решению изложить в редакции приложения 3 к настоящему Решению.

2. Опубликовать (обнародовать) настоящее решение в периодическом печатном издании органов местного самоуправления сельского поселения Хатанга «Информационный бюллетень».

3. Разместить настоящее решение в сети Интернет на официальном сайте органов местного самоуправления сельского поселения Хатанга www.hatanga24.ru.

4. Настоящее решение вступает в силу в день, следующего за днем его официального опубликования (обнародования).

Председатель Хатангского сельского Совета депутатов
М.Ю. Чарду

Глава сельского поселения Хатанга
А. С. Скрипкин

Приложение 3
к Решению Хатангского сельского Совета депутатов
от 25.05.2021 года № 231-РС

СОСТАВ
АДМИНИСТРАТИВНОЙ КОМИССИИ СЕЛЬСКОГО ПОСЕЛЕНИЯ ХАТАНГА

Зоткина Татьяна Валериевна	заместитель Главы сельского поселения Хатанга по вопросам культуры, молодежной политике и спорта - председатель комиссии
Майнагашева Елена Викторовна	Начальник Общего отдела администрации сельского поселения Хатанга - заместитель председателя
Вечкитова Татьяна Евгеньевна	специалист II категории Администрации сельского поселения Хатанга ответственный - секретарь комиссии

Члены комиссии:

Аджавенко Ирина Леонидовна	представитель общественности
Федосеева Александра Савельевна	Начальник Отдела по развитию традиционных промыслов и обеспечению жизнедеятельности поселков
Храмова Арина Николаевна	Начальник отдела ЖКХ, благоустройства и градостроительства
Жапова Татьяна Павловна	депутат Хатангского сельского Совета депутатов
Козак Людмила Викторовна	представитель общественности
Турченко Олег Гарольдович	представитель общественности

РОССИЙСКАЯ ФЕДЕРАЦИЯ
КРАСНОЯРСКИЙ КРАЙ
ТАЙМЫРСКИЙ ДОЛГАНО-НЕНЕЦКИЙ МУНИЦИПАЛЬНЫЙ РАЙОН
ХАТАНГСКИЙ СЕЛЬСКИЙ СОВЕТ ДЕПУТАТОВ

РЕШЕНИЕ

25 мая 2021 года **№ 232-РС**

О внесении изменений и дополнений в Устав сельского поселения Хатанга Таймырского Долгано-Ненецкого муниципального района Красноярского края в первом чтении и назначении публичных слушаний

В целях приведения положений Устава сельского поселения Хатанга в соответствие с протестом прокуратуры Таймырского района с дислокацией в с.п. Хатанга и требованиями Федерального закона от 06.10.2003 №131-ФЗ «Об общих принципах организации местного самоуправления в Российской Федерации», руководствуясь ст. 32.1 Устава, Хатангский сельский Совет депутатов

РЕШИЛ:

1. Одобрить проект решения Хатангского сельского Совета депутатов «О внесении изменений и дополнений в Устав сельского поселения Хатанга Таймырского Долгано-Ненецкого муниципального района Красноярского края» согласно Приложению к настоящему Решению.

2. Назначить проведение публичных слушаний по проекту решения Хатангского сельского Совета депутатов «О внесении изменений и дополнений в Устав сельского поселения Хатанга Таймырского Долгано-Ненецкого муниципального района Красноярского края» на 15-00 часов 10 июня 2021 года в актовом зале администрации сельского поселения Хатанга по адресу: с. Хатанга, ул. Советская, д. 23 «А» под председательством Председателя Хатангского сельского Совета депутатов в порядке, предусмотренном Положением о публичных слушаниях в муниципальном образовании «Сельское поселение Хатанга», утверждённым Решением Совета сельского поселения Хатанга от 12.11.2005 № 08-РС.

3. Письменные замечания и предложения к проекту изменений в Устав сельского поселения Хатанга заинтересованным лицам направлять по адресу: 647460, Красноярский край, Таймырский Долгано-Ненецкий район, с. Хатанга, ул. Советская, 25, 2 этаж. Информацию о регламенте и результатах проведения публичных слушаний предоставлять по телефону 8 (39176) 21593.

4. Опубликовать (обнародовать) настоящее решение вместе с Порядком учета предложений по проекту Устава сельского поселения Хатанга, проекту муниципального правового акта о внесении изменений и дополнений в Устав сельского поселения Хатанга, порядком участия граждан в его обсуждении, утвержденным Решением Хатангского сельского Совета депутатов от 18.06.2018 № 87-РС, в периодическом печатном издании

органов местного самоуправления сельского поселения Хатанга «Информационный бюллетень».

5. Разместить настоящее решение в сети Интернет на официальном сайте органов местного самоуправления сельского поселения Хатанга www.hatanga24.ru.

6. Настоящее решение вступает в силу в день, следующий за днем его официального опубликования (обнародования).

Председатель Хатангского сельского Совета депутатов

М.Ю. Чарду

Глава сельского поселения Хатанга

А.С. Скрипкин

Приложение к решению Хатангского
сельского Совета депутатов
от 25.05.2021 года № 232-РС

ПРОЕКТ

РОССИЙСКАЯ ФЕДЕРАЦИЯ
КРАСНОЯРСКИЙ КРАЙ
ТАЙМЫРСКИЙ ДОЛГАНО-НЕНЕЦКИЙ МУНИЦИПАЛЬНЫЙ РАЙОН
ХАТАНГСКИЙ СЕЛЬСКИЙ СОВЕТ ДЕПУТАТОВ

РЕШЕНИЕ

«____»_____ 2020 года **№ ___**

О внесении изменений и дополнений в Устав сельского поселения Хатанга Таймырского Долгано-Ненецкого муниципального района Красноярского края

В целях совершенствования положений Устава сельского поселения Хатанга и приведения их в соответствие с требованиями Федерального закона от 06.10.2003 №131-ФЗ «Об общих принципах организации местного самоуправления в Российской Федерации» (в ред. от 20.11.2020г.), Хатангский сельский Совет депутатов

РЕШИЛ:

1. Внести изменения и дополнения в Устав сельского поселения Хатанга Таймырского Долгано-Ненецкого муниципального района Красноярского края согласно Приложению к настоящему решению.
2. Поручить Главе сельского поселения Хатанга в течение 15 дней направить настоящее решение после его принятия в Управление Министерства юстиции Российской Федерации по Красноярскому краю для государственной регистрации.
3. Опубликовать (обнародовать) настоящее решение в периодическом печатном издании органов местного самоуправления сельского поселения Хатанга «Информационный бюллетень» после его государственной регистрации.
4. Разместить настоящее решение в сети Интернет на официальном сайте органов местного самоуправления сельского поселения Хатанга www.hatanga24.ru.
5. Настоящее решение вступает в силу в день, следующий за днем его официального опубликования (обнародования) после государственной регистрации.

Председатель Хатангского сельского Совета депутатов

М.Ю. Чарду

Глава сельского поселения Хатанга

А.С. Скрипкин

Приложение
к проекту решения Хатангского
сельского Совета депутатов
от 00.00.2021 № 00-РС

Изменения и дополнения в Устав
муниципального образования «Сельское поселение Хатанга», принятый Советом сельского поселения Хатанга от 27 декабря 2005 № 29-РС
(в редакции решений Хатангского сельского Совета депутатов от 30.10.2006 № 67-РС, от 14.04.2007 № 100-РС, от 28.03.2008 № 161-РС, от 01.06.2009 № 55-РС, от 02.11.2009 № 66-РС, от 19.07.2010 № 120-РС, от 02.11.2010 № 130-РС и от 29.03.2011 № 163-РС, от 23.12.2011 № 05-РС, от 29.06.2012 № 40-РС, от 22.12.2012 № 61-РС, от 20.05.2013 № 85-РС, от 24.12.2013 № 120-РС, от 25.11.2014 №166-РС, от 11.08.2015 № 210-РС, от 06.09.2016 № 276-РС, от 21.02.2017 № 15-РС, от 10.11.2017 № 51-РС, от 18.06.2018 № 85-РС, от 25.06.2019 №150-РС, от 24.12.2019 №176-РС, от 20.01.2021 № 222-РС)

Внести следующие изменения и дополнения в Устав сельского поселения Хатанга:

1. Статью 12 часть 1 дополнить пунктом 4.1 следующего содержания:
«4.1) внесения инициативных проектов;»;

2. Дополнить статьей 16^1. следующего содержания:
«Статья 16^1. Инициативные проекты

1. В целях реализации мероприятий, имеющих приоритетное значение для жителей сельского поселения или его части, по решению вопросов местного значения сельского поселения или иных вопросов, право решения которых предоставлено органам местного самоуправления сельского поселения, в Администрацию сельского поселения может быть внесен инициативный проект. Порядок определения части территории сельского поселения, на которой могут реализовываться инициативные проекты, устанавливается нормативным правовым актом Хатангского сельского Совета депутатов.

2. С инициативой о внесении инициативного проекта вправе выступить инициативная группа численностью не менее десяти граждан, достигших шестнадцатилетнего возраста и проживающих на территории сельского поселения (далее - инициаторы проекта). Минимальная численность инициативной группы может быть уменьшена нормативным правовым актом Хатангского сельского Совета депутатов. Право выступить инициатором проекта в соответствии с нормативным правовым актом Хатангского сельского Совета депутатов может быть предоставлено также иным лицам, осуществляющим деятельность на территории сельского поселения.

3. Инициативный проект должен содержать следующие сведения:

1) описание проблемы, решение которой имеет приоритетное значение для жителей сельского поселения или его части;

2) обоснование предложений по решению указанной проблемы;

3) описание ожидаемого результата (ожидаемых результатов) реализации инициативного проекта;

4) предварительный расчет необходимых расходов на реализацию инициативного проекта;

5) планируемые сроки реализации инициативного проекта;

6) сведения о планируемом (возможном) финансовом, имущественном и (или) трудовом участии заинтересованных лиц в реализации данного проекта;

7) указание на объем средств местного бюджета в случае, если предполагается использование этих средств на реализацию инициативного проекта, за исключением планируемого объема инициативных платежей;

8) указание на территорию сельского поселения или его часть, в границах которой будет реализовываться инициативный проект, в соответствии с порядком, установленным нормативным правовым актом Хатангского сельского Совета депутатов;

9) иные сведения, предусмотренные нормативным правовым актом Хатангского сельского Совета депутатов.

4. Инициативный проект до его внесения в Администрацию сельского поселения подлежит рассмотрению на собрании или конференции граждан, в целях обсуждения инициативного проекта, определения его соответствия интересам жителей сельского поселения или его части, целесообразности реализации инициативного проекта, а также принятия собранием или конференцией граждан решения о поддержке инициативного проекта. При этом возможно рассмотрение нескольких инициативных проектов на одном собрании или на одной конференции граждан.

Нормативным правовым актом Хатангского сельского Совета депутатов может быть предусмотрена возможность выявления мнения граждан по вопросу о поддержке инициативного проекта также путем опроса граждан, сбора их подписей.

Инициаторы проекта при внесении инициативного проекта в Администрацию сельского поселения прикладывают к нему соответственно протокол собрания или конференции граждан, результаты опроса граждан и (или) подписные листы, подтверждающие поддержку инициативного проекта жителями сельского поселения или его части.

5. Информация о внесении инициативного проекта в Администрацию сельского поселения подлежит опубликованию (обнародованию) и размещению на официальном сайте органов местного самоуправления муниципального района в информационно-телекоммуникационной сети Интернет в течение трех рабочих дней со дня внесения инициативного проекта в Администрацию сельского поселения и должна содержать сведения, указанные в части 3 настоящей статьи, а также об инициаторах проекта. Одновременно граждане информируются о возможности представления в Администрацию сельского поселения своих замечаний и предложений по инициативному проекту с указанием срока их представления, который не может составлять менее пяти рабочих дней. Свои замечания и предложения вправе направлять жители сельского поселения, достигшие шестнадцатилетнего возраста.

6. Инициативный проект подлежит обязательному рассмотрению Администрацией сельского поселения в течение 30 дней со дня его внесения. Администрация сельского поселения по результатам рассмотрения инициативного проекта принимает одно из следующих решений:

1) поддержать инициативный проект и продолжить работу над ним в пределах бюджетных ассигнований, предусмотренных решением о районном бюджете, на соответствующие цели и (или) в соответствии с порядком составления и рассмотрения проекта местного бюджета (внесения изменений в решение о местном бюджете);

2) отказать в поддержке инициативного проекта и вернуть его инициаторам проекта с указанием причин отказа в поддержке инициативного проекта.

7. Администрация сельского поселения принимает решение об отказе в поддержке инициативного проекта в одном из следующих случаев:

1) несоблюдение установленного порядка внесения инициативного проекта и его рассмотрения;

2) несоответствие инициативного проекта требованиям федеральных законов и иных нормативных правовых актов Российской Федерации, законов и иных нормативных правовых актов Красноярского края, Уставу сельского поселения;

3) невозможность реализации инициативного проекта ввиду отсутствия у органов местного самоуправления сельского поселения необходимых полномочий и прав;

4) отсутствие средств местного бюджета в объеме средств, необходимом для реализации инициативного проекта, источником формирования которых не являются инициативные платежи;

5) наличие возможности решения описанной в инициативном проекте проблемы более эффективным способом;

6) признание инициативного проекта не прошедшим конкурсный отбор.

8. Администрация сельского поселения вправе, а в случае, предусмотренном пунктом 5 части 7 настоящей статьи, обязана предложить инициаторам проекта совместно доработать инициативный проект, а также рекомендовать представить его на рассмотрение органа местного самоуправления иного муниципального образования или государственного органа в соответствии с их компетенцией.

9. Порядок выдвижения, внесения, обсуждения, рассмотрения инициативных проектов, а также проведения их конкурсного отбора устанавливается Хатангского сельского Советом депутатов.

10. В отношении инициативных проектов, выдвигаемых для получения финансовой поддержки за счет межбюджетных трансфертов из бюджета Красноярского края, требования к составу сведений, которые должны содержать инициативные проекты, порядок рассмотрения инициативных проектов, в том числе основания для отказа в их поддержке, порядок и критерии конкурсного отбора таких инициативных проектов устанавливаются в соответствии с законом и (или) иным нормативным правовым актом Красноярского края. В этом случае требования частей 3, 6, 7, 8, 9, 11 и 12 настоящей статьи не применяются.

11. В случае если в Администрацию сельского поселения внесено несколько инициативных проектов, в том числе с описанием аналогичных по содержанию приоритетных проблем, Администрация сельского поселения организует проведение конкурсного отбора и информирует об этом инициаторов проекта.

12. Проведение конкурсного отбора инициативных проектов возлагается на коллегиальный орган (комиссию), порядок формирования и деятельности которого определяется нормативным правовым актом Хатангского сельского Совета депутатов. Состав коллегиального органа (комиссии) формируется Администрацией сельского поселения. При этом половина от общего числа членов коллегиального органа (комиссии) должна быть назначена на основе предложений Хатангского сельского Совета депутатов. Инициаторам проекта и их представителям при проведении конкурсного отбора должна обеспечиваться возможность участия в рассмотрении коллегиальным органом (комиссией) инициативных проектов и изложения своих позиций по ним.

13. Инициаторы проекта, другие граждане, проживающие на территории сельского поселения, уполномоченные собранием или конференцией граждан, а также иные лица, определяемые законодательством Российской Федерации, вправе осуществлять общественный контроль за реализацией инициативного проекта в формах, не противоречащих законодательству Российской Федерации.

14. Информация о рассмотрении инициативного проекта Администрацией сельского поселения, о ходе реализации инициативного проекта, в том числе об использовании денежных средств, об имущественном и (или) трудовом участии заинтересованных в его реализации лиц, подлежит опубликованию (обнародованию) и размещению на официальном сайте органов местного самоуправления муниципального района в информационно-телекоммуникационной сети Интернет. Отчет Администрации сельского поселения об итогах реализации инициативного проекта подлежит опубликованию (обнародованию) и размещению на официальном сайте органов местного самоуправления сельского поселения в информационно-телекоммуникационной сети

Интернет в течение 30 календарных дней со дня завершения реализации инициативного проекта.»;

3. Статью 17 часть 7дополнить пунктом 5 следующего содержания:

«5. Органы территориального общественного самоуправления могут выдвигать инициативный проект в качестве инициаторов проекта.»;

4. в статье 19:

а) часть 1 изложить в следующей редакции:

«1. Для обсуждения вопросов местного значения поселения, информирования населения о деятельности органов местного самоуправления и должностных лиц местного самоуправления, обсуждения вопросов внесения инициативных проектов и их рассмотрения, на территории поселения или его части могут проводиться собрания граждан.»;

б) часть 4 изложить в следующей редакции:

«4. В собрании граждан могут принимать участие все граждане, обладающие активным избирательным правом и проживающие на территории, где проводится собрание граждан.»;

5. в статье 21:

а) часть 11 абзац первый дополнить предложением следующего содержания: «Для проведения опроса граждан может использоваться официальный сайт муниципального образования в информационно-телекоммуникационной сети «Интернет».»;

б) часть 2 изложить в следующей редакции

«В опросе граждан имеют право участвовать жители сельского поселения, обладающие избирательным правом. В опросе граждан по вопросу выявления мнения граждан о поддержке инициативного проекта вправе участвовать жители сельского поселения или его части, в которых предлагается реализовать инициативный проект, достигшие шестнадцатилетнего возраста.»;

в) часть 8 дополнить пунктом 3 следующего содержания:

«3) жителей сельского поселения или его части, в которых предлагается реализовать инициативный проект, достигших шестнадцатилетнего возраста, - для выявления мнения граждан о поддержке данного инициативного проекта.»;

г) часть 10 дополнить пунктом 6 следующего содержания:

«6) порядок идентификации участников опроса в случае проведения опроса граждан с использованием официального сайта муниципального образования в информационно-телекоммуникационной сети «Интернет».»;

д) пункт 1 части 15 дополнить словами «или жителей сельского поселения»;

6. В части 2 статьи 68 слова «предусмотренных пунктом 4.1 части 1 статьи 25.1» заменить словами «предусмотренных пунктами 4, 4.1 и 4.3 части 1 статьи 25.1»

7. Дополнить статьей 16^2. следующего содержания:

«Статья 16^2. Финансовое и иное обеспечение реализации инициативных проектов

1. Источником финансового обеспечения реализации инициативных проектов, предусмотренных статьей 26.1 настоящего Федерального закона, являются предусмотренные решением о местном бюджете бюджетные ассигнования на реализацию инициативных проектов, формируемые в том числе с учетом объемов инициативных платежей и (или) межбюджетных трансфертов из бюджета Красноярского края,

предоставленных в целях финансового обеспечения соответствующих расходных обязательств муниципального образования.

2. Под инициативными платежами понимаются денежные средства граждан, индивидуальных предпринимателей и образованных в соответствии с законодательством Российской Федерации юридических лиц, уплачиваемые на добровольной основе и зачисляемые в соответствии с Бюджетным кодексом Российской Федерации в местный бюджет в целях реализации конкретных инициативных проектов.

3. В случае, если инициативный проект не был реализован, инициативные платежи подлежат возврату лицам (в том числе организациям), осуществившим их перечисление в местный бюджет. В случае образования по итогам реализации инициативного проекта остатка инициативных платежей, не использованных в целях реализации инициативного проекта, указанные платежи подлежат возврату лицам (в том числе организациям), осуществившим их перечисление в местный бюджет.

Порядок расчета и возврата сумм инициативных платежей, подлежащих возврату лицам (в том числе организациям), осуществившим их перечисление в местный бюджет, определяется нормативным правовым актом Хатангского сельского Совета депутатов.

4. Реализация инициативных проектов может обеспечиваться также в форме добровольного имущественного и (или) трудового участия заинтересованных лиц.»;

8. Часть 2 статьи 37^1 дополнить пунктом 14 следующего содержания:

«14) организует и осуществляет мероприятия по реализации инициативных проектов на территории сельского поселения.»;

9. В части 1 статьи 32^1 после слова «депутатам» дополнить словами «(группа депутатов),»;

10. Статью 55 дополнить частью 1.1 следующего содержания:

«1.1. Для официального опубликования (обнародования) муниципальных правовых актов и соглашений дополнительно используется сетевое издание - портал Минюста России «Нормативные правовые акты в Российской Федерации» (http://pravo-minjust.ru, http://право-минюст.рф, регистрация в качестве сетевого издания Эл N ФС77-72471 от 05.03.2018).

В случае опубликования (размещения) полного текста муниципального правового акта на указанном портале, объемные графические и табличные приложения к нему в печатном издании могут не приводиться.»;

11. Часть 1 статьи 7^1 дополнить пунктом 17 и пунктом 18 следующего содержания:

«17) предоставление сотруднику, замещающему должность участкового уполномоченного полиции, и членам его семьи жилого помещения на период замещения сотрудником указанной должности;

18) осуществление мероприятий по оказанию помощи лицам, находящимся в состоянии алкогольного, наркотического или иного токсического опьянения.».

РОССИЙСКАЯ ФЕДЕРАЦИЯ
КРАСНОЯРСКИЙ КРАЙ
ТАЙМЫРСКИЙ ДОЛГАНО-НЕНЕЦКИЙ МУНИЦИПАЛЬНЫЙ РАЙОН
ХАТАНГСКИЙ СЕЛЬСКИЙ СОВЕТ ДЕПУТАТОВ

РЕШЕНИЕ

18.06.2018 **№ 87-РС**

Об утверждении Порядка учета предложений по проекту Устава сельского поселения Хатанга, проекту муниципального правового акта о внесении изменений и дополнений в Устав сельского поселения Хатанга, порядке участия граждан в его обсуждении

В соответствии с частью 4 статьи 44 Федерального закона от 06.10.2003 № 131-ФЗ «Об общих принципах организации местного самоуправления в Российской Федерации», руководствуясь частью 2 статьи 76 Устава сельского поселения Хатанга Таймырского Долгано-Ненецкого муниципального района, Хатангский сельский Совет депутатов

РЕШИЛ:

1. Утвердить Порядок учета предложений по проекту Устава сельского поселения Хатанга, проекту муниципального правового акта о внесении изменений и дополнений в Устав сельского поселения Хатанга, порядок участия граждан в его обсуждении согласно приложению.

2. Решение вступает в силу после его официального опубликования.

Председатель Хатангского сельского Совета депутатов
М.Ю. Чарду

И.о. Главы сельского поселения Хатанга
А.И. Бетту

Приложение к Решению
Хатангского сельского Совета депутатов
от 18.06.2018 № 87-РС

ПОРЯДОК
УЧЕТА ПРЕДЛОЖЕНИЙ ПО ПРОЕКТУ УСТАВА СЕЛЬСКОГО ПОСЕЛЕНИЯ ХАТАНГА, ПРОЕКТУ МУНИЦИПАЛЬНОГО ПРАВОВОГО АКТА О ВНЕСЕНИИ ИЗМЕНЕНИЙ И ДОПОЛНЕНИЙ В УСТАВ СЕЛЬСКОГО ПОСЕЛЕНИЯ ХАТАНГА, ПОРЯДОК УЧАСТИЯ ГРАЖДАН В ЕГО ОБСУЖДЕНИИ

1. Настоящий Порядок разработан в соответствии с требованиями части 4 статьи 44 Федерального закона от 06.10.2003 № 131-ФЗ «Об общих принципах организации местного самоуправления в Российской Федерации» и направлен на реализацию прав граждан на участие в обсуждении проекта Устава сельского поселения Хатанга, проекта муниципального правового акта о внесении изменений и дополнений в Устав сельского поселения Хатанга (далее - проект).

2. Участниками обсуждения проекта могут быть все граждане, проживающие на территории сельского поселения Хатанга (далее - поселение), обладающие избирательным правом.

Граждане участвуют в обсуждении проекта путем ознакомления с официально опубликованным текстом проекта, его обсуждения, участия в публичных слушаниях по проекту, внесения предложений по проекту в Хатангский сельский Совет депутатов (далее – Хатангский Совет депутатов) в соответствии с настоящим Порядком, в иных формах, не противоречащих законодательству Российской Федерации.

3. Предложения по официально опубликованному проекту могут вноситься гражданами в порядке индивидуальных или коллективных обращений.

4. Предложения граждан по проекту оформляются в письменном виде и направляются в Хатангский Совет депутатов в течение 14 дней со дня официального опубликования проекта.

5. В индивидуальных предложениях граждан должны быть указаны фамилия, имя, отчество, дата рождения, адрес места жительства и личная подпись гражданина. Коллективные предложения граждан принимаются с приложением протокола собрания граждан с указанием фамилии, имени, отчества, даты рождения, адреса места жительства лица, которому доверено представлять вносимые предложения.

6. Предложения граждан регистрируются Хатангским Советом депутатов и передаются в рабочую группу по разработке проекта муниципального правового акта по внесению изменений и дополнений в Устав сельского поселения Хатанга (далее – рабочая группа), для изучения и обобщения поступивших предложений.

7. Предложения, не оформленные в письменном виде, анонимные предложения, предложения, поступившие в Хатангский Совет депутатов после срока, установленного пунктом 4 настоящего Порядка, предложения не соответствующие действующему на территории Российской Федерации законодательству, рассмотрению не подлежат.

8. Порядок работы рабочей группы устанавливается Регламентом Хатангского сельского Совета депутатов.

9. Инициаторы предложений вправе принимать участие в обсуждении своих предложений на заседании рабочей группы, для чего рабочая группа заблаговременно информирует инициаторов предложений о месте и времени заседания.

10. Мотивированное решение рабочей группы, принятое по результатам рассмотрения предложения, в письменной форме доводится рабочей группой до сведения лица, внесшего предложение по проекту.

11. Предложения граждан, рекомендованные рабочей группой к рассмотрению Хатангским Советом депутатов, подлежат обсуждению на публичных слушаниях в порядке,

установленном Хатангским Советом депутатов.

12. Граждане вправе участвовать в публичных слушаниях по обсуждению предложений граждан в соответствии с действующим в сельском поселении положением о публичных слушаниях.

13. Хатангский Совет депутатов рассматривает предложения граждан, рекомендованные рабочей группой к рассмотрению, итоги их обсуждения на публичных слушаниях в порядке, установленном Регламентом Хатангского Совета депутатов.

14. Предложения граждан по проекту, итоги их обсуждения на публичных слушаниях носят рекомендательный характер для органов местного самоуправления поселения.

15. Настоящий Порядок подлежит официальному опубликованию одновременно с опубликованием проекта Устава сельского поселения Хатанга или проектом муниципального правового акта о внесении изменений и дополнений в Устав сельского поселения Хатанга.

РОССИЙСКАЯ ФЕДЕРАЦИЯ
КРАСНОЯРСКИЙ КРАЙ
ТАЙМЫРСКИЙ ДОЛГАНО-НЕНЕЦКИЙ МУНИЦИПАЛЬНЫЙ РАЙОН
ХАТАНГСКИЙ СЕЛЬСКИЙ СОВЕТ ДЕПУТАТОВ

РЕШЕНИЕ

25 мая 2021 года **№ 233-РС**

О внесении изменений в бюджет сельского поселения Хатанга на 2021 год и плановый период 2022-2023 годов

На основании ст. 5 Положения о бюджетном процессе в сельском поселении Хатанга, утвержденного Решением Хатангского сельского Совета депутатов от 30.11.2013 № 115-РС и руководствуясь подп.2 п.1 ст.27 Устава сельского поселения Хатанга, Хатангский сельский Совет депутатов

РЕШИЛ:

1. Внести в Решение Хатангского сельского Совета депутатов «О бюджете сельского поселения Хатанга на 2021 год и плановый период 2022-2023 годов» от 22.12.2020 № 220-РС, следующие изменения:

1.1. в **пункте 1**:

1.1.1. в подпункте 1 слова «в сумме 437 533 836,23 рублей» заменить словами «в сумме 444 370 772,71 рублей»;

1.1.2. в подпункте 2 слова «в сумме 455 088 472,76 рублей» заменить словами «в сумме 461 925 409,24 рублей»;

1.2. в **пункте 10:**

1.3.1 в подпункте 1 слова «422 314 988,58 рублей на 2021 год;» заменить словами «429 151 925,06 рублей на 2021 год»;

2. Приложения 1, 3, 4, 5, 6, 7 к Решению изложить в новой редакции согласно приложениям 1-6 к настоящему Решению.

3. Решение вступает в силу со дня его официального опубликования.

Председатель Хатангского сельского Совета депутатов
М.Ю. Чарду

Глава сельского поселения Хатанга
А.С. Скрипкин

Приложение 1
к Решению Хатангского сельского Совета депутатов
от 25.05.2021 № 233-РС
Приложение 1
к Решению Хатангского сельского Совета депутатов
от 22.12.2020 года № 220-РС

Источники финансирования дефицита бюджета сельского поселения Хатанга на 2021 год и плановый период 2022-2023 годов

(рублей)

Код главного администратора источников финансирования дефицитов бюджетов	Код группы источников финансирования дефицитов бюджетов	Код подгруппы источников финансирования дефицитов бюджетов	Код статьи источника финансирования дефицитов бюджетов			Код вида источника финансирования дефицитов бюджетов		Наименование кода поступлений в бюджет, группы, подгруппы, статьи, подстатьи, элемента, подвида, аналитической группы вида источника финансирования дефицитов бюджетов	сумма		
			Статья	Подстатья	Элемент	Подвид источника финансирования дефицитов бюджетов	Аналитическая группа вида источника финансирования дефицитов бюджетов		2021 год	2022 год	2023 год
585	**01**	**05**	**00**	**00**	**00**	**0000**	**000**	**Изменение остатков средств на счетах по учету средств бюджетов**	**17 554 636,53**	**0,00**	**0,00**
585	**01**	**05**	**00**	**00**	**00**	**0000**	**500**	**Увеличение остатков средств бюджетов**	**444 370 772,71**	**339 583 712,67**	**337 940 165,82**
585	01	05	02	00	00	0000	500	Увеличение прочих остатков средств бюджетов	444 370 772,71	339 583 712,67	337 940 165,82
585	01	05	02	01	00	0000	510	Увеличение прочих остатков денежных средств бюджетов	444 370 772,71	339 583 712,67	337 940 165,82
585	01	05	02	01	10	0000	510	Увеличение прочих остатков денежных средств бюджетов сельских поселений	444 370 772,71	339 583 712,67	337 940 165,82
585	**01**	**05**	**00**	**00**	**00**	**0000**	**600**	**Уменьшение остатков средств бюджетов**	**461 925 409,24**	**339 583 712,67**	**337 940 165,82**
585	01	05	02	00	00	0000	600	Уменьшение прочих остатков средств бюджетов	461 925 409,24	339 583 712,67	337 940 165,82
585	01	05	02	01	00	0000	610	Уменьшение прочих остатков денежных средств бюджетов	461 925 409,24	339 583 712,67	337 940 165,82
585	01	05	02	01	10	0000	610	Уменьшение прочих остатков денежных средств бюджетов сельских поселений	461 925 409,24	339 583 712,67	337 940 165,82
Всего									**17 554 636,53**	**0,00**	**0,00**

Приложение 2
к Решению Хатангского сельского Совета депутатов
от 25.05.2021 № 233-РС
Приложение 3
к Решению Хатангского сельского Совета депутатов
от 22.12.2020 года № 220-РС

Доходы бюджета сельского поселения Хатанга на 2021 год и плановый период 2022-2023 годов

Код главного администратора доходов	Код вида доходов бюджетов: группа доходов	подгруппа доходов	статья доходов	подстатья доходов	элемент доходов	Код подвида доходов бюджетов: группа подвида доходов бюджетов	аналитическая группа подвида доходов бюджетов	Наименование кода поступлений в бюджет, группы, подгруппы, статьи, подстатьи, элемента, группы подвида, аналитической группы подвида доходов	Доходы бюджета 2021 года	Доходы бюджета 2022 года	Доходы бюджета 2023 года
								Доходы бюджета - всего	**444 370 772,71**	**339 583 712,67**	**337 940 165,82**
000	1	00	00	000	00	0000	000	**НАЛОГОВЫЕ И НЕНАЛОГОВЫЕ ДОХОДЫ**	**15 210 847,65**	**15 458 379,09**	**16 040 362,43**
182	1	01	00	000	00	0000	000	**НАЛОГИ НА ПРИБЫЛЬ, ДОХОДЫ**	**6 477 094,80**	**6 303 000,00**	**6 504 000,00**
182	1	01	02	000	01	0000	110	**Налог на доходы физических лиц**	**6 477 094,80**	**6 303 000,00**	**6 504 000,00**
182	1	01	02	010	01	0000	110	*Налог на доходы физических лиц с доходов, источником которых является налоговый агент, за исключением доходов, в отношении которых исчисление и уплата налога осуществляются в соответствии со статьями 227, 227.1 и 228 Налогового кодекса Российской Федерации*	*6 473 094,80*	*6 300 000,00*	*6 500 000,00*
182	1	01	02	030	01	0000	110	*Налог на доходы физических лиц с доходов, полученных физическими лицами в соответствии со статьей 228 Налогового кодекса Российской Федерации*	*2 000,00*	*3 000,00*	*4 000,00*
000	1	03	00	000	00	0000	000	**НАЛОГИ НА ТОВАРЫ (РАБОТЫ, УСЛУГИ), РЕАЛИЗУЕМЫЕ НА ТЕРРИТОРИИ РОССИЙСКОЙ ФЕДЕРАЦИИ**	**498 730,00**	**515 570,00**	**535 970,00**
000	1	03	02	000	01	0000	110	**Акцизы по подакцизным товарам (продукции), производимым на территории Российской Федерации**	**498 730,00**	**515 570,00**	**535 970,00**
100	1	03	02	230	01	0000	110	*Доходы от уплаты акцизов на дизельное топливо, подлежащие распределению между бюджетами субъектов Российской Федерации и местными бюджетами с учетом установленных дифференцированных нормативов отчислений в местные бюджеты*	*229 000,00*	*237 020,00*	*245 140,00*
100	1	03	02	231	01	0000	110	*Доходы от уплаты акцизов на дизельное топливо, подлежащие распределению между бюджетами субъектов Российской Федерации и местными бюджетами с учетом установленных дифференцированных нормативов отчислений в местные бюджеты (по нормативам, установленным Федеральным законом о федеральном бюджете в целях формирования дорожных фондов субъектов Российской Федерации)*	*229 000,00*	*237 020,00*	*245 140,00*
100	1	03	02	240	01	0000	110	*Доходы от уплаты акцизов на моторные масла для дизельных и (или) карбюраторных (инжекторных) двигателей, подлежащие распределению между бюджетами субъектов Российской Федерации и местными бюджетами с учетом установленных дифференцированных нормативов отчислений в местные бюджеты*	*1 300,00*	*1 340,00*	*1 390,00*
100	1	03	02	241	01	0000	110	*Доходы от уплаты акцизов на моторные масла для дизельных и (или) карбюраторных (инжекторных) двигателей, подлежащие распределению между бюджетами субъектов Российской Федерации и местными бюджетами с учетом установленных дифференцированных нормативов отчислений в местные бюджеты (по нормативам, установленным Федеральным законом о федеральном бюджете в целях формирования дорожных фондов субъектов Российской Федерации)*	*1 300,00*	*1 340,00*	*1 390,00*
100	1	03	02	250	01	0000	110	*Доходы от уплаты акцизов на автомобильный бензин, подлежащие распределению между бюджетами субъектов Российской Федерации и местными бюджетами с учетом установленных дифференцированных нормативов отчислений в местные бюджеты*	*301 230,00*	*310 980,00*	*324 540,00*
100	1	03	02	251	01	0000	110	*Доходы от уплаты акцизов на автомобильный бензин, подлежащие распределению между бюджетами субъектов Российской Федерации и местными бюджетами с учетом установленных дифференцированных нормативов отчислений в местные бюджеты (по нормативам, установленным Федеральным законом о федеральном бюджете в целях формирования дорожных фондов субъектов Российской Федерации)*	*301 230,00*	*310 980,00*	*324 540,00*
100	1	03	02	260	01	0000	110	*Доходы от уплаты акцизов на прямогонный бензин, подлежащие распределению между бюджетами субъектов Российской Федерации и местными бюджетами с учетом установленных дифференцированных нормативов отчислений в местные бюджеты*	*-32 800,00*	*-33 770,00*	*-34 100,00*
100	1	03	02	261	01	0000	110	*Доходы от уплаты акцизов на прямогонный бензин, подлежащие распределению между бюджетами субъектов Российской Федерации и местными бюджетами с учетом установленных дифференцированных нормативов отчислений в местные бюджеты (по нормативам, установленным Федеральным законом о федеральном*	*-32 800,00*	*-33 770,00*	*-34 100,00*
182	1	05	00	000	00	0000	000	**НАЛОГИ НА СОВОКУПНЫЙ ДОХОД**	**3 000,00**	**40 000,00**	**50 000,00**
182	1	05	03	000	01	0000	110	**Единый сельскохозяйственный налог**	**3 000,00**	**40 000,00**	**50 000,00**
182	1	05	03	010	01	0000	110	*Единый сельскохозяйственный налог*	*3 000,00*	*40 000,00*	*50 000,00*
182	1	06	00	000	00	0000	000	**НАЛОГИ НА ИМУЩЕСТВО**	**1 476 641,36**	**1 518 985,09**	**1 769 568,43**
182	1	06	01	000	00	0000	110	**Налог на имущество физических лиц**	**890 587,36**	**932 931,09**	**1 183 514,43**
182	1	06	01	030	10	0000	110	*Налог на имущество физических лиц, взимаемый по ставкам, применяемым к объектам налогообложения, расположенным в границах сельских поселений*	*890 587,36*	*932 931,09*	*1 183 514,43*
182	1	06	06	000	00	0000	110	**Земельный налог**	**586 054,00**	**586 054,00**	**586 054,00**
182	1	06	06	030	00	0000	110	**Земельный налог с организаций**	**540 000,00**	**540 000,00**	**540 000,00**
182	1	06	06	033	10	0000	110	*Земельный налог с организаций, обладающих земельным участком, расположенным в границах сельских поселений*	*540 000,00*	*540 000,00*	*540 000,00*
182	1	06	06	040	00	0000	110	**Земельный налог с физических лиц**	**46 054,00**	**46 054,00**	**46 054,00**
182	1	06	06	043	10	0000	110	*Земельный налог с физических лиц, обладающих земельным участком, расположенным в границах сельских поселений*	*46 054,00*	*46 054,00*	*46 054,00*
000	1	08	00	000	00	0000	000	**ГОСУДАРСТВЕННАЯ ПОШЛИНА**	**490 371,00**	**600 000,00**	**600 000,00**
000	1	08	04	000	01	0000	110	**Государственная пошлина за совершение нотариальных действий (за исключением действий, совершаемых консульскими учреждениями Российской Федерации)**	**490 371,00**	**600 000,00**	**600 000,00**
501	1	08	04	020	01	0000	110	*Государственная пошлина за совершение нотариальных действий должностными лицами органов местного самоуправления, уполномоченными в соответствии с законодательными актами Российской Федерации на совершение нотариальных действий*	*490 371,00*	*600 000,00*	*600 000,00*
000	1	11	00	000	00	0000	000	**ДОХОДЫ ОТ ИСПОЛЬЗОВАНИЯ ИМУЩЕСТВА, НАХОДЯЩЕГОСЯ В ГОСУДАРСТВЕННОЙ И МУНИЦИПАЛЬНОЙ СОБСТВЕННОСТИ**	**6 013 009,49**	**6 230 824,00**	**6 330 824,00**
000	1	11	05	000	00	0000	120	**Доходы, получаемые в виде арендной либо иной платы за передачу в возмездное пользование государственного и муниципального имущества (за исключением имущества бюджетных и автономных учреждений, а также имущества государственных и муниципальных унитарных предприятий, в том числе казенных)**	**4 539 736,72**	**4 730 824,00**	**4 830 824,00**
000	1	11	05	020	00	0000	120	**Доходы, получаемые в виде арендной платы за земли после разграничения государственной собственности на землю, а также средства от продажи права на заключение договоров аренды указанных земельных участков (за исключением земельных участков бюджетных и автономных учреждений)**	**230 824,92**	**230 824,00**	**230 824,00**
567	1	11	05	025	10	0000	120	*Доходы, получаемые в виде арендной платы, а также средства от продажи права на заключение договоров аренды за земли, находящиеся в собственности сельских поселений (за исключением земельных участков муниципальных бюджетных и автономных учреждений)*	*230 824,92*	*230 824,00*	*230 824,00*
000	1	11	05	070	00	0000	120	**Доходы от сдачи в аренду имущества, составляющего государственную (муниципальную) казну (за исключением земельных участков)**	**4 298 911,80**	**4 500 000,00**	**4 600 000,00**
567	1	11	05	075	10	0000	120	*Доходы от сдачи в аренду имущества, составляющего казну сельских поселений (за исключением земельных участков)*	*4 298 911,80*	*4 500 000,00*	*4 600 000,00*
000	1	11	09	000	00	0000	120	**Прочие доходы от использования имущества и прав, находящихся в государственной и муниципальной собственности (за исключением имущества бюджетных и автономных учреждений, а также имущества государственных и муниципальных унитарных предприятий, в том числе казенных)**	**1 493 272,77**	**1 500 000,00**	**1 500 000,00**
000	1	11	09	040	00	0000	120	**Прочие поступления от использования имущества, находящегося в государственной и муниципальной собственности (за исключением имущества бюджетных и автономных учреждений, а также имущества государственных и муниципальных унитарных предприятий, в том числе казенных)**	**1 493 272,77**	**1 500 000,00**	**1 500 000,00**
567	1	11	09	045	10	0000	120	*Прочие поступления от использования имущества, находящегося в собственности сельских поселений (за исключением имущества муниципальных бюджетных и автономных учреждений, а также имущества муниципальных унитарных предприятий, в том числе казенных)*	*1 493 272,77*	*1 500 000,00*	*1 500 000,00*
000	1	13	00	000	00	0000	000	**ДОХОДЫ ОТ ОКАЗАНИЯ ПЛАТНЫХ УСЛУГ И КОМПЕНСАЦИИ ЗАТРАТ ГОСУДАРСТВА**	**50 000,00**	**50 000,00**	**50 000,00**
000	1	13	02	000	00	0000	130	**Доходы от компенсации затрат государства**	**50 000,00**	**50 000,00**	**50 000,00**
000	1	13	02	990	00	0000	130	**Прочие доходы от компенсации затрат государства**	**50 000,00**	**50 000,00**	**50 000,00**
501	1	13	02	995	10	0000	130	*Прочие доходы от компенсации затрат бюджетов сельских поселений*	*50 000,00*	*50 000,00*	*50 000,00*

000	1	16	06	000	00	0000	000	**ШТРАФЫ, САНКЦИИ, ВОЗМЕЩЕНИЕ УЩЕРБА**	200 101,00	200 000,00	200 000,00
000	1	16	07	000	00	000	140	**Штрафы, неустойки, пени, уплаченные в соответствии с законом или договором в случае неисполнения или ненадлежащего исполнения обязательств перед государственным (муниципальным) органом, органом управления государственным внебюджетным фондом, казенным учреждением, Центральным банком Российской Федерации, иной организацией, действующей от имени Российской Федерации**	200 101,00	200 000,00	200 000,00
000	1	16	07	010	00	0000	140	*Штрафы, неустойки, пени, уплаченные в случае просрочки исполнения поставщиком (подрядчиком, исполнителем) обязательств, предусмотренных государственным (муниципальным) контрактом*	200 101,00	200 000,00	200 000,00
501	1	16	07	010	10	0000	140	*Штрафы, неустойки, пени, уплаченные в случае просрочки исполнения поставщиком (подрядчиком, исполнителем) обязательств, предусмотренных муниципальным контрактом, заключенным муниципальным органом, казенным учреждением сельского поселения*	200 101,00	200 000,00	200 000,00
000	2	00	00	000	00	0000	000	**БЕЗВОЗМЕЗДНЫЕ ПОСТУПЛЕНИЯ**	439 151 925,00	324 125 333,55	321 899 803,39
000	2	02	00	000	00	0000	000	**БЕЗВОЗМЕЗДНЫЕ ПОСТУПЛЕНИЯ ОТ ДРУГИХ БЮДЖЕТОВ БЮДЖЕТНОЙ СИСТЕМЫ РОССИЙСКОЙ ФЕДЕРАЦИИ**	429 151 925,00	324 125 333,55	321 899 803,39
000	2	02	15	001	00	0000	150	**Дотации бюджетам бюджетной системы Российской Федерации**	57 551 000,00	7 159 400,00	7 159 400,00
000	2	02	16	001	00	0000	150	*Дотации на выравнивание бюджетной обеспеченности из бюджетов муниципальных районов, городских округов с внутригородским делением*	57 551 000,00	7 159 400,00	7 159 400,00
585	2	02	16	001	10	0000	150	*Дотации бюджетам сельских поселений на выравнивание бюджетной обеспеченности из бюджетов муниципальных районов*	57 551 000,00	7 159 400,00	7 159 400,00
000	2	02	30	000	00	0000	150	**Субвенции бюджетам бюджетной системы Российской Федерации**	1 443 420,69	1 456 275,86	0,00
000	2	02	35	118	00	0000	150	**Субвенции бюджетам на осуществление первичного воинского учета на территориях, где отсутствуют военные комиссариаты**	1 443 420,69	1 456 275,86	0,00
585	2	02	35	118	10	0000	150	*Субвенции бюджетам сельских поселений на осуществление первичного воинского учета на территориях, где отсутствуют военные комиссариаты*	1 443 420,69	1 456 275,86	0,00
000	2	02	40	000	00	0000	150	**Иные межбюджетные трансферты**	370 157 504,31	315 509 657,73	314 740 403,39
000	2	02	40	014	00	0000	150	**Межбюджетные трансферты, передаваемые бюджетам муниципальных образований на осуществление части полномочий по решению вопросов местного значения в соответствии с заключенными соглашениями**	48 199 854,19	346 244,49	0,00
000	2	02	40	014	10	0000	150	**Межбюджетные трансферты, передаваемые бюджетам сельских поселений из бюджетов муниципальных районов на осуществление части полномочий по решению вопросов местного значения в соответствии с заключенными соглашениями**	48 199 854,19	346 244,49	0,00
585	2	02	40	014	10	0002	150	*Межбюджетные трансферты, передаваемые бюджетам сельских поселений из бюджетов муниципальных районов на осуществление части полномочий по решению вопросов местного значения в соответствии с заключенными соглашениями (на реализацию полномочий органов местного самоуправления Таймырского (Долгано-Ненецкого) муниципального района по созданию условий для предоставления транспортных услуг населения и организации транспортного обслуживания населения в границах поселения в соответствии с заключенными соглашениями с сельскими поселениями)*	25 355 417,00	0,00	0,00
585	2	02	40	014	10	0004	150	*Межбюджетные трансферты, передаваемые бюджетам сельских поселений из бюджетов муниципальных районов на осуществление части полномочий по решению вопросов местного значения в соответствии с заключенными соглашениями (на реализацию полномочий органов местного самоуправления Таймырского (Долгано-Ненецкого) муниципального района по созданию условий для предоставления транспортных услуг населения и организации транспортного обслуживания населения в границах поселения в соответствии с заключенными соглашениями с сельскими поселениями)*	2 612 030,91	0,00	0,00
585	2	02	40	014	10	0005	150	*Межбюджетные трансферты, передаваемые бюджетам сельских поселений из бюджетов муниципальных районов на осуществление части полномочий по решению вопросов местного значения в соответствии с заключенными соглашениями (на реализацию полномочий органов местного самоуправления Таймырского (Долгано-Ненецкого) муниципального района по утверждению генеральных планов поселения, правил землепользования и застройки, утверждению подготовленной на основе генеральных планов поселения документации по планировке территории, выдаче разрешений на строительство (за исключением случаев, предусмотренных Градостроительным кодексом Российской Федерации, иными федеральными законами), разрешений на ввод объектов в эксплуатацию при осуществлении строительства, реконструкции объектов капитального строительства, расположенных на территории поселения, утверждению местных нормативов градостроительного проектирования поселений, резервированию земель и изъятию земельных участков в границах поселения для муниципальных нужд, осуществлению муниципального земельного контроля в границах поселения, осуществлению в случаях, предусмотренных Градостроительным кодексом Российской Федерации, осмотров зданий, сооружений и выдаче рекомендаций об устранении выявленных в ходе таких осмотров нарушений в соответствии с заключенными соглашениями с сельскими поселениями)*	346 244,49	346 244,49	0,00
585	2	02	40	014	10	0006	150	*Межбюджетные трансферты, передаваемые бюджетам сельских поселений из бюджетов муниципальных районов на осуществление части полномочий по решению вопросов местного значения в соответствии с заключенными соглашениями (на реализацию полномочий органов местного самоуправления Таймырского (Долгано-Ненецкого) муниципального района по организации библиотечного обслуживания населения, комплектованию и обеспечению сохранности библиотечных фондов библиотек поселений в соответствии с заключенными соглашениями с сельскими поселениями)*	19 846 141,79	0,00	0,00
000	2	02	49	999	00	0000	150	**Прочие межбюджетные трансферты, передаваемые бюджетам**	321 957 650,11	315 163 413,33	[illegible]
000	2	02	49	999	10	0000	150	**Прочие межбюджетные трансферты, передаваемые бюджетам сельских поселений**	321 957 650,11	315 163 413,33	314 740 403,39
585	2	02	49	999	10	0001	150	*Прочие межбюджетные трансферты, передаваемые бюджетам сельских поселений (иные межбюджетные трансферты бюджетам сельских поселений общего характера)*	310 346 735,46	309 679 309,99	309 851 295,35
585	2	02	49	999	10	0003	150	*Прочие межбюджетные трансферты, передаваемые бюджетам сельских поселений (на реализацию мероприятий муниципальной программы «Развитие культуры и туризма в Таймырском (Долгано-Ненецком) муниципальном районе» сельских поселений)*	707 618,00	601 618,00	601 618,00
585	2	02	49	999	10	0005	150	*Прочие межбюджетные трансферты, передаваемые бюджетам сельских поселений (на создание и обеспечение деятельности административных комиссий сельских поселений)*	49 411,26	48 394,64	48 394,64
585	2	02	49	999	10	1060	150	*Прочие межбюджетные трансферты, передаваемые бюджетам сельских поселений (на реализацию мероприятий, направленных на повышение безопасности дорожного движения, за счет средств дорожного фонда Красноярского края)*	337 600,00	0,00	337 600,00
585	2	02	49	999	10	7412	150	*Прочие межбюджетные трансферты, передаваемые бюджетам городских поселений (на обеспечение первичных мер пожарной безопасности в рамках подпрограммы «Предупреждение, спасение, помощь населению края» «Чрезвычайные ситуации» государственной программы Красноярского края «Защита от чрезвычайных ситуаций природного и техногенного характера и обеспечение безопасности населения»)*	600 717,00	600 717,00	600 717,00
585	2	02	49	999	10	7488	150	*Прочие межбюджетные трансферты, передаваемые бюджетам городских поселений (на комплектование книжных фондов библиотек муниципальных образований Красноярского края)*	140 538,46	140 538,46	140 538,46
585	2	02	49	999	10	7503	150	*Прочие межбюджетные трансферты, передаваемые бюджетам городских поселений (на содержание автомобильных дорог общего пользования местного значения за счет средств дорожного фонда Красноярского края в рамках подпрограммы «Дороги Красноярья» государственной программы Красноярского края «Развитие транспортной системы»)*	1 625 130,00	1 490 130,00	1 757 740,00
585	2	02	49	999	10	7509	150	*Прочие межбюджетные трансферты, передаваемые бюджетам городских поселений (на капитальный ремонт и ремонт автомобильных дорог общего пользования местного значения за счет средств дорожного фонда Красноярского края в рамках подпрограммы «Дороги Красноярья» государственной программы Красноярского края «Развитие транспортной системы»)*	2 402 500,00	2 402 500,00	2 402 500,00
585	2	02	49	999	10	9820	150	*Прочие межбюджетные трансферты, передаваемые бюджетам сельских поселений (иные межбюджетные трансферты)*	3 548 000,00	0,00	0,00

Приложение 3
к решению Хатангского сельского Совета депутатов
от 25.05.2020 года № 233-РС
Приложение 4
к Решению Хатангского сельского Совета депутатов
от 22.12.2020 года № 220-РС

Перечень главных администраторов дохода бюджета сельского поселения Хатанга

Код главного администратора доходов бюджета	Код вида доходов бюджетов: группа доходов	подгруппа доходов	статья доходов	подстатья доходов	элемент доходов	Код подвида доходов бюджетов: группа подвида доходов бюджетов	аналитическая группа подвида доходов бюджетов	Наименование кода поступлений в бюджет, группы, подгруппы, статьи, подстатьи, элемента, группы подвида, аналитической группы подвида доходов
585	**Финансовый отдел администрации сельского поселения Хатанга**							
585	1	13	02	995	10	0100	130	Прочие доходы, поступающие в виде дебиторской задолженности прошлых лет
585	1	17	01	050	10	0000	180	Невыясненные поступления, зачисляемые в бюджеты сельских поселений
585	1	17	05	050	10	0000	180	Прочие неналоговые доходы бюджетов сельских поселений
585	2	02	16	001	10	0000	150	Дотации бюджетам сельских поселений на выравнивание бюджетной обеспеченности из бюджетов муниципальных районов
585	2	02	35	118	10	0000	150	Субвенции бюджетам сельских поселений на осуществление первичного воинского учета на территориях, где отсутствуют военные комиссариаты
585	2	02	40	014	10	0002	150	Межбюджетные трансферты, передаваемые бюджетам сельских поселений из бюджетов муниципальных районов на осуществление части полномочий по решению вопросов местного значения в соответствии с заключенными соглашениями (на реализацию полномочий органов местного самоуправления Таймырского Долгано-Ненецкого муниципального района по организации предоставления дополнительного образования в соответствии с заключенными соглашениями с сельскими поселениями)
585	2	02	40	014	10	0004	150	Межбюджетные трансферты, передаваемые бюджетам сельских поселений из бюджетов муниципальных районов на осуществление части полномочий по решению вопросов местного значения в соответствии с заключенными соглашениями (на реализацию полномочий органов местного самоуправления Таймырского Долгано-Ненецкого муниципального района по созданию условий для предоставления транспортных услуг населению и организации транспортного обслуживания населения в границах поселения в соответствии с заключенными соглашениями с сельскими поселениями)
585	2	02	40	014	10	0005	150	Межбюджетные трансферты, передаваемые бюджетам сельских поселений из бюджетов муниципальных районов на осуществление части полномочий по решению вопросов местного значения в соответствии с заключенными соглашениями (на реализацию полномочий органов местного самоуправления Таймырского Долгано-Ненецкого муниципального района по утверждению генеральных планов поселения, правил землепользования и застройки, утверждению подготовленной на основе генеральных планов поселения документации по планировке территории, выдаче разрешений на строительство (за исключением случаев, предусмотренных Градостроительным кодексом Российской Федерации, иными федеральными законами), разрешений на ввод объектов в эксплуатацию при осуществлении строительства, реконструкции объектов капитального строительства, расположенных на территории поселения, утверждению местных нормативов градостроительного проектирования поселений, резервированию земель и изъятию земельных участков в границах поселения для муниципальных нужд, осуществлению муниципального земельного контроля в границах поселения, осуществлению в случаях, предусмотренных Градостроительным кодексом Российской Федерации, осмотров зданий, сооружений и выдаче рекомендаций об устранении выявленных в ходе таких осмотров нарушений в соответствии с заключенными соглашениями с сельскими поселениями)
585	2	02	40	014	10	0006	150	Межбюджетные трансферты, передаваемые бюджетам сельских поселений из бюджетов муниципальных районов на осуществление части полномочий по решению вопросов местного значения в соответствии с заключенными соглашениями (на реализацию полномочий органов местного самоуправления Таймырского Долгано-Ненецкого муниципального района по организации библиотечного обслуживания населения, комплектованию и обеспечению сохранности библиотечных фондов библиотек поселений в соответствии с заключенными соглашениями с сельскими поселениями)
585	2	02	49	999	10	0001	150	Прочие межбюджетные трансферты, передаваемые бюджетам сельских поселений (иные межбюджетные трансферты бюджетам сельских поселений общего характера)
585	2	02	49	999	10	0003	150	Прочие межбюджетные трансферты, передаваемые бюджетам сельских поселений (на реализацию мероприятий муниципальной программы «Развитие культуры и туризма в Таймырском Долгано-Ненецком муниципальном районе» сельских поселений)
585	2	02	49	999	10	0005	150	Прочие межбюджетные трансферты, передаваемые бюджетам сельских поселений (по созданию и обеспечению деятельности административных комиссий сельских поселений)
585	2	02	49	999	10	1060	150	Прочие межбюджетные трансферты, передаваемые бюджетам городских поселений (на реализацию мероприятий, направленных на повышение безопасности дорожного движения, за счет средств дорожного фонда Красноярского края)
585	2	02	49	999	10	7412	150	Прочие межбюджетные трансферты, передаваемые бюджетам сельских поселений (на обеспечение первичных мер пожарной безопасности в рамках подпрограммы «Предупреждение, спасение, помощь населению края в чрезвычайных ситуациях» государственной программы Красноярского края «Защита от чрезвычайных ситуаций природного и техногенного характера и обеспечение безопасности населения»)
585	2	02	49	999	10	7488	150	Прочие межбюджетные трансферты, передаваемые бюджетам сельских поселений (на комплектование книжных фондов библиотек муниципальных образований Красноярского края в рамках подпрограммы "Обеспечение реализации государственной программы и прочие мероприятия" государственной программы Красноярского края "Развитие культуры и туризма")
585	2	02	49	999	10	7508	150	Прочие межбюджетные трансферты, передаваемые бюджетам сельских поселений (на содержание автомобильных дорог общего пользования местного значения за счет средств дорожного фонда Красноярского края в рамках подпрограммы «Дороги Красноярья» государственной программы Красноярского края «Развитие транспортной системы»)
585	2	02	49	999	10	7509	150	Прочие межбюджетные трансферты, передаваемые бюджетам сельских поселений (на капитальный ремонт и ремонт автомобильных дорог общего пользования местного значения за счет средств дорожного фонда Красноярского края в рамках подпрограммы «Дороги Красноярья» государственной программы Красноярского края «Развитие транспортной системы»)
585	2	02	49	999	10	9820	150	Прочие межбюджетные трансферты, передаваемые бюджетам сельских поселений (иные межбюджетные трансферты)
585	2	04	05	010	10	0000	150	Предоставление негосударственными организациями грантов для получателей средств бюджетов сельских поселений
585	2	04	05	099	10	0000	150	Прочие безвозмездные поступления от негосударственных организаций в бюджеты сельских поселений

Код главного администратора доходов бюджета	Код вида доходов бюджетов					Код подвида доходов бюджетов		Наименование кода поступлений в бюджет, группы, подгруппы, статьи, подстатьи, элемента, группы подвида, аналитической группы подвида доходов
	группа дохода	подгруппа дохода	статья дохода	подстатья дохода	элемент дохода	группа подвида дохода бюджета	аналитическая группа подвида дохода бюджета	
585	2	08	05	000	10	0000	150	Перечисления из бюджетов сельских поселений (в бюджеты поселений) для осуществления возврата (зачета) излишне уплаченных или излишне взысканных сумм налогов, сборов и иных платежей, а также сумм процентов за несвоевременное осуществление такого возврата и процентов, начисленных на излишне взысканные суммы
585	2	18	05	010	10	0000	150	Доходы бюджетов сельских поселений от возврата бюджетными учреждениями остатков субсидий прошлых лет
585	2	19	60	010	10	0000	150	Возврат остатков субсидий, субвенций и иных межбюджетных трансфертов, имеющих целевое назначение, прошлых лет из бюджетов сельских поселений
501	**Администрация сельского поселения Хатанга**							
501	1	08	04	020	01	1000	110	Государственная пошлина за совершение нотариальных действий должностными лицами органов местного самоуправления уполномоченными в соответствии с законодательными актами РФ на совершение нотариальных действий
501	1	13	02	995	10	0100	130	Прочие доходы от компенсации затрат бюджетов поселений
501	1	16	07	010	10	3000	140	Штрафы, неустойки, пени, уплаченные в случае просрочки исполнения поставщиком (подрядчиком, исполнителем) обязательств предусмотренных муниципальным контрактом, заключенным муниципальным органом, казенным учреждением сельского поселения
501	1	16	10	123	01	3000	140	Доходы от денежных взысканий (штрафов), поступающие в счет погашения задолженности, образовавшейся до 1 января 2020 года, подлежащие зачислению в бюджет муниципального образования по нормативам, действующим до 1 января 2020 года
501	1	17	01	050	10	0000	180	Невыясненные поступления, зачисляемые в бюджеты сельских поселений
501	1	17	05	050	10	0000	180	Прочие неналоговые доходы бюджетов сельских поселений
567	**Отдел по управлению муниципальным имуществом администрации сельского поселения Хатанга**							
567	1	11	01	050	10	0000	120	Доходы в виде прибыли, приходящиеся на доли в уставных (складных) капиталах хозяйственных товариществ и обществ, или дивидендов по акциям, принадлежащим сельским поселениям
567	1	11	05	025	10	0100	120	Доходы, получаемые в виде арендной платы, а также средства от продажи права на заключение договоров аренды за земли, находящиеся в собственности сельских поселений (за исключением земельных участков муниципальных бюджетных и автономных учреждений)
567	1	11	05	075	10	0000	120	Доходы от сдачи в аренду имущества, составляющего казну сельских поселений (за исключением земельных участков)
567	1	11	07	015	10	0000	120	Доходы от перечисления части прибыли, остающейся после уплаты налогов и иных обязательных платежей муниципальных унитарных предприятий, созданных поселениями
567	1	11	09	045	10	0100	120	Прочие поступления от использования имущества, находящегося в собственности сельских поселений (за исключением имущества муниципальных бюджетных и автономных учреждений, а также имущества муниципальных унитарных предприятий в том числе казенных)
567	1	11	09	045	10	0200	120	Прочие поступления от предоставления жилых помещений по договорам коммерческого найма
567	1	11	09	045	10	0300	120	Прочие поступления от предоставления жилых помещений по договорам социального найма
567	1	13	02	065	10	0000	130	Доходы, поступающие в порядке возмещения расходов, понесенных в связи с эксплуатацией имущества сельских поселений
567	1	13	02	995	10	0100	130	Прочие доходы поступающие в виде дебиторской задолженности прошлых лет
567	1	14	02	053	10	0100	410	Доходы от реализации иного имущества, находящегося в собственности поселений (за исключением имущества муниципальных бюджетных и автономных учреждений, в также имущества муниципальных унитарных предприятий, в том числе и казенных), в части реализации основных средств по указанному имуществу
567	1	14	06	025	10	0000	430	Доходы от продажи земельных участков, находящихся в собственности поселений (за исключением земельных участков муниципальных бюджетных и автономных учреждений)
567	1	17	01	050	10	0000	180	Невыясненные поступления, зачисляемые в бюджеты сельских поселений
567	1	17	05	050	10	0000	180	Прочие неналоговые доходы бюджетов сельских поселений
530	**Хатангский сельский Совет депутатов**							
530	1	13	02	995	10	0100	130	Прочие доходы поступающие в виде дебиторской задолженности прошлых лет
530	1	17	01	050	10	0000	180	Невыясненные поступления, зачисляемые в бюджеты сельских поселений
530	1	17	05	050	10	0000	180	Прочие неналоговые доходы бюджетов сельских поселений
557	**Отдел культуры, молодежной политики и спорта администрации сельского поселения Хатанга**							
557	1	13	02	995	10	0100	130	Прочие доходы от компенсации затрат бюджетов поселений
557	1	16	07	010	10	3000	140	Штрафы, неустойки, пени, уплаченные в случае просрочки исполнения поставщиком (подрядчиком, исполнителем) обязательств предусмотренных муниципальным контрактом, заключенным муниципальным органом, казенным учреждением сельского поселения
557	1	16	10	123	01	3000	140	Доходы от денежных взысканий (штрафов), поступающие в счет погашения задолженности, образовавшейся до 1 января 2020 года, подлежащие зачислению в бюджет муниципального образования по нормативам, действующим до 1 января 2020 года
557	1	17	01	050	10	0000	180	Невыясненные поступления, зачисляемые в бюджеты сельских поселений
557	1	17	05	050	10	0000	180	Прочие неналоговые доходы бюджетов сельских поселений
558	**Муниципальное казённое учреждение дополнительного образования "Детская школа искусств" сельского поселения Хатанга**							
558	1	13	02	995	10	0100	130	Прочие доходы от компенсации затрат бюджетов поселений
558	1	16	07	010	10	3000	140	Штрафы, неустойки, пени, уплаченные в случае просрочки исполнения поставщиком (подрядчиком, исполнителем) обязательств предусмотренных муниципальным контрактом, заключенным муниципальным органом, казенным учреждением сельского поселения
558	1	16	10	123	01	3000	140	Доходы от денежных взысканий (штрафов), поступающие в счет погашения задолженности, образовавшейся до 1 января 2020 года, подлежащие зачислению в бюджет муниципального образования по нормативам, действующим до 1 января 2020 года
558	1	17	01	050	10	0000	180	Невыясненные поступления, зачисляемые в бюджеты сельских поселений
558	1	17	05	050	10	0000	180	Прочие неналоговые доходы бюджетов сельских поселений

Приложение 4
к Решению Хатангского сельского Совета депутатов
от 25.05.2021 № 233-РС
Приложение 5
к Решению Хатангского сельского Совета депутатов
от 22.12.2020 года № 220-РС

Распределение бюджетных ассигнований по разделам, подразделам, целевым статьям (муниципальным программам и непрограммным направлениям деятельности), группам и подгруппам видов расходов классификации расходов бюджета сельского поселения Хатанга на 2021 год и плановый период 2022-2023 годов

Наименование	Код раздела	Код подраздела	Код целевой статьи	Код вида расходов	Сумма на 2021 год	Сумма на 2022 год	Сумма на 2023 год
Расходы бюджета - всего					**461 925 409,24**	**339 583 712,67**	**337 940 165,82**
ОБЩЕГОСУДАРСТВЕННЫЕ ВОПРОСЫ	**01**				**197 955 833,76**	**157 353 370,89**	**152 873 770,09**
Функционирование высшего должностного лица субъекта Российской Федерации и муниципального образования	**01**	**02**			**2 620 386,57**	**3 120 386,57**	**2 620 386,57**
Непрограммные расходы муниципального образования	01	02	9400000000		2 620 386,57	3 120 386,57	2 620 386,57
Глава муниципального образования	01	02	9400001010		2 620 386,57	3 120 386,57	2 620 386,57
Расходы на выплаты персоналу в целях обеспечения выполнения функций государственными (муниципальными) органами, казенными учреждениями, органами управления государственными внебюджетными фондами	01	02	9400001010	100	2 620 386,57	3 120 386,57	2 620 386,57
Расходы на выплаты персоналу государственных (муниципальных) органов	*01*	*02*	*9400001010*	*120*	*2 620 386,57*	*3 120 386,57*	*2 620 386,57*
Функционирование законодательных (представительных) органов государственной власти и представительных органов муниципальных образований	**01**	**03**			**6 111 610,30**	**6 811 610,30**	**6 811 610,30**
Непрограммные расходы муниципального образования	01	03	9400000000		6 111 610,30	6 811 610,30	6 811 610,30
Центральный аппарат	01	03	9400001030		4 020 031,20	4 520 031,20	4 520 031,20
Расходы на выплаты персоналу в целях обеспечения выполнения функций государственными (муниципальными) органами, казенными учреждениями, органами управления государственными внебюджетными фондами	01	03	9400001030	100	3 442 135,80	3 942 135,80	3 942 135,80
Расходы на выплаты персоналу государственных (муниципальных) органов	*01*	*03*	*9400001030*	*120*	*3 442 135,80*	*3 942 135,80*	*3 942 135,80*
Закупка товаров, работ и услуг для обеспечения государственных (муниципальных) нужд	01	03	9400001030	200	577 395,40	577 395,40	577 395,40
Иные закупки товаров, работ и услуг для обеспечения государственных (муниципальных) нужд	*01*	*03*	*9400001030*	*240*	*577 395,40*	*577 395,40*	*577 395,40*
Иные бюджетные ассигнования	01	03	9400001030	800	500,00	500,00	500,00
Уплата налогов, сборов и иных платежей	*01*	*03*	*9400001030*	*850*	*500,00*	*500,00*	*500,00*
Председатель представительного органа муниципального образования	01	03	9400001050		2 091 579,10	2 291 579,10	2 291 579,10
Расходы на выплаты персоналу в целях обеспечения выполнения функций государственными (муниципальными) органами, казенными учреждениями, органами управления государственными внебюджетными фондами	01	03	9400001050	100	2 091 579,10	2 291 579,10	2 291 579,10
Расходы на выплаты персоналу государственных (муниципальных) органов	*01*	*03*	*9400001050*	*120*	*2 091 579,10*	*2 291 579,10*	*2 291 579,10*
Функционирование Правительства Российской Федерации, высших исполнительных органов государственной власти субъектов Российской Федерации, местных администраций	**01**	**04**			**83 180 944,23**	**91 989 896,50**	**88 010 296,50**
Непрограммные расходы муниципального образования	01	04	9400000000		83 180 944,23	91 989 896,50	88 010 296,50
Центральный аппарат	01	04	9400001030		68 753 415,82	79 862 301,09	75 882 701,09
Расходы на выплаты персоналу в целях обеспечения выполнения функций государственными (муниципальными) органами, казенными учреждениями, органами управления государственными внебюджетными фондами	01	04	9400001030	100	53 374 611,99	59 424 611,99	56 424 611,99
Расходы на выплаты персоналу государственных (муниципальных) органов	*01*	*04*	*9400001030*	*120*	*53 374 611,99*	*59 424 611,99*	*56 424 611,99*
Закупка товаров, работ и услуг для обеспечения государственных (муниципальных) нужд	01	04	9400001030	200	15 272 015,83	20 430 901,10	19 451 301,10
Иные закупки товаров, работ и услуг для обеспечения государственных (муниципальных) нужд	*01*	*04*	*9400001030*	*240*	*15 272 015,83*	*20 430 901,10*	*19 451 301,10*
Иные бюджетные ассигнования	01	04	9400001030	800	106 788,00	6 788,00	6 788,00
Уплата налогов, сборов и иных платежей	*01*	*04*	*9400001030*	*850*	*106 788,00*	*6 788,00*	*6 788,00*
Обеспечение увеличения ежемесячного денежного поощрения выборных должностных лиц, лиц, замещающих иные муниципальные должности, муниципальных служащих и увеличения единовременной выплаты при предоставлении ежегодного оплачиваемого отпуска муниципальным служащим	01	04	9400001040		11 427 595,41	11 427 595,41	11 427 595,41
Расходы на выплаты персоналу в целях обеспечения выполнения функций государственными (муниципальными) органами, казенными учреждениями, органами управления государственными внебюджетными фондами	01	04	9400001040	100	11 427 595,41	11 427 595,41	11 427 595,41
Расходы на выплаты персоналу государственных (муниципальных) органов	*01*	*04*	*9400001040*	*120*	*11 427 595,41*	*11 427 595,41*	*11 427 595,41*
Проведение мероприятий общеправового значения	01	04	9400003010		700 000,00	700 000,00	700 000,00
Закупка товаров, работ и услуг для обеспечения государственных (муниципальных) нужд	01	04	9400003010	200	700 000,00	700 000,00	700 000,00
Иные закупки товаров, работ и услуг для обеспечения государственных (муниципальных) нужд	*01*	*04*	*9400003010*	*240*	*700 000,00*	*700 000,00*	*700 000,00*
Проведение мероприятий, посвященных празднованию 395-летия с. Хатанга	01	04	9400003030		2 299 933,00	0,00	0,00
Закупка товаров, работ и услуг для обеспечения государственных (муниципальных) нужд	01	04	9400003030	200	2 299 933,00	0,00	0,00
Иные закупки товаров, работ и услуг для обеспечения государственных (муниципальных) нужд	*01*	*04*	*9400003030*	*240*	*2 299 933,00*	*0,00*	*0,00*
Обеспечение деятельности финансовых, налоговых и таможенных органов и органов финансового (финансово-бюджетного) надзора	**01**	**06**			**17 960 284,91**	**18 960 284,91**	**18 960 284,91**
Непрограммные расходы муниципального образования	01	06	9400000000		17 960 284,91	18 960 284,91	18 960 284,91
Центральный аппарат	01	06	9400001030		10 287 063,62	11 287 063,62	11 287 063,62
Расходы на выплаты персоналу в целях обеспечения выполнения функций государственными (муниципальными) органами, казенными учреждениями, органами управления государственными внебюджетными фондами	01	06	9400001030	100	9 669 601,23	10 669 601,23	10 669 601,23
Расходы на выплаты персоналу государственных (муниципальных) органов	*01*	*06*	*9400001030*	*120*	*9 669 601,23*	*10 669 601,23*	*10 669 601,23*
Закупка товаров, работ и услуг для обеспечения государственных (муниципальных) нужд	01	06	9400001030	200	614 462,39	614 462,39	614 462,39
Иные закупки товаров, работ и услуг для обеспечения государственных (муниципальных) нужд	*01*	*06*	*9400001030*	*240*	*614 462,39*	*614 462,39*	*614 462,39*
Иные бюджетные ассигнования	01	06	9400001030	800	3 000,00	3 000,00	3 000,00
Уплата налогов, сборов и иных платежей	*01*	*06*	*9400001030*	*850*	*3 000,00*	*3 000,00*	*3 000,00*
Обеспечение увеличения ежемесячного денежного поощрения выборных должностных лиц, лиц, замещающих иные муниципальные должности, муниципальных служащих и увеличения единовременной выплаты при предоставлении ежегодного оплачиваемого отпуска муниципальным служащим	01	06	9400001040		7 673 221,29	7 673 221,29	7 673 221,29
Расходы на выплаты персоналу в целях обеспечения выполнения функций государственными (муниципальными) органами, казенными учреждениями, органами управления государственными внебюджетными фондами	01	06	9400001040	100	7 673 221,29	7 673 221,29	7 673 221,29
Расходы на выплаты персоналу государственных (муниципальных) органов	*01*	*06*	*9400001040*	*120*	*7 673 221,29*	*7 673 221,29*	*7 673 221,29*
Обеспечение проведения выборов и референдумов	**01**	**07**			**3 385 100,00**	**0,00**	**0,00**
Непрограммные расходы	01	07	9400000000		3 385 100,00	0,00	0,00
Обеспечение проведения выборов и референдумов	01	07	9400001020		3 385 100,00	0,00	0,00
Иные бюджетные ассигнования	01	07	9400001020	800	3 385 100,00	0,00	0,00
Специальные расходы	*01*	*07*	*9400001020*	*880*	*3 385 100,00*	*0,00*	*0,00*
Резервные фонды	**01**	**11**			**100 000,00**	**400 000,00**	**400 000,00**
Непрограммные расходы муниципального образования	01	11	9400000000		100 000,00	400 000,00	400 000,00
Резервный фонд администрации сельского поселения Хатанга	01	11	9400004010		100 000,00	400 000,00	400 000,00
Иные бюджетные ассигнования	01	11	9400004010	800	100 000,00	400 000,00	400 000,00
Резервные средства	*01*	*11*	*9400004010*	*870*	*100 000,00*	*400 000,00*	*400 000,00*
Другие общегосударственные вопросы	**01**	**13**			**84 597 507,75**	**36 871 191,81**	**36 071 191,81**

Непрограммные расходы по осуществлению выполнения государственных полномочий	01	13	9100000000		49 411,26	48 394,68	48 394,68
Осуществление государственных полномочий по созданию и обеспечению деятельности административных комиссий	01	13	9100075140		49 411,26	48 394,68	48 394,68
Закупка товаров, работ и услуг для обеспечения государственных (муниципальных) нужд	01	13	9100075140	200	49 411,26	48 394,68	48 394,68
Иные закупки товаров, работ и услуг для обеспечения государственных (муниципальных) нужд	*01*	*13*	*9100075140*	*240*	*49 411,26*	*48 394,68*	*48 394,68*
Расходы на содержание муниципального казенного учреждения осуществляющего организацию и ведение бухгалтерского учета и отчетности, информационно-техническое и административно-хозяйственное обеспечение деятельности муниципальных учреждений поселения	01	13	9400001060		22 323 943,72	24 353 463,72	24 353 463,72
Расходы на выплаты персоналу в целях обеспечения выполнения функций государственными (муниципальными) органами, казенными учреждениями, органами управления государственными внебюджетными фондами	01	13	9400001060	100	21 976 743,72	22 976 743,72	22 976 743,72
Расходы на выплаты персоналу казенных учреждений	*01*	*13*	*9400001060*	*110*	*21 976 743,72*	*22 976 743,72*	*22 976 743,72*
Закупка товаров, работ и услуг для обеспечения государственных (муниципальных) нужд	01	13	9400001060	200	346 700,00	1 376 220,00	1 376 220,00
Иные закупки товаров, работ и услуг для обеспечения государственных (муниципальных) нужд	*01*	*13*	*9400001060*	*240*	*346 700,00*	*1 376 220,00*	*1 376 220,00*
Иные бюджетные ассигнования	01	13	9400001060	800	500,00	500,00	500,00
Уплата налогов, сборов и иных платежей	*01*	*13*	*9400001060*	*850*	*500,00*	*500,00*	*500,00*
Центральный аппарат	01	13	9400001030		5 835 986,11	6 825 474,11	6 825 474,11
Расходы на выплаты персоналу в целях обеспечения выполнения функций государственными (муниципальными) органами, казенными учреждениями, органами управления государственными внебюджетными фондами	01	13	9400001030	100	5 677 064,11	6 677 064,11	6 677 064,11
Расходы на выплаты персоналу государственных (муниципальных) органов	*01*	*13*	*9400001030*	*120*	*5 677 064,11*	*6 677 064,11*	*6 677 064,11*
Закупка товаров, работ и услуг для обеспечения государственных (муниципальных) нужд	01	13	9400001030	200	139 875,00	147 910,00	147 910,00
Иные закупки товаров, работ и услуг для обеспечения государственных (муниципальных) нужд	*01*	*13*	*9400001030*	*240*	*139 875,00*	*147 910,00*	*147 910,00*
Иные бюджетные ассигнования	01	13	9400001030	800	19 047,00	500,00	500,00
Уплата налогов, сборов и иных платежей	*01*	*13*	*9400001030*	*850*	*19 047,00*	*500,00*	*500,00*
Обеспечение увеличения ежемесячного денежного поощрения выборных должностных лиц, лиц, замещающих иные муниципальные должности, муниципальных служащих и увеличения единовременной выплаты при предоставлении ежегодного оплачиваемого отпуска муниципальным служащим	01	13	9400001040		1 343 859,30	1 343 859,30	1 343 859,30
Расходы на выплаты персоналу в целях обеспечения выполнения функций государственными (муниципальными) органами, казенными учреждениями, органами управления государственными внебюджетными фондами	01	13	9400001040	100	1 343 859,30	1 343 859,30	1 343 859,30
Расходы на выплаты персоналу государственных (муниципальных) органов	*01*	*13*	*9400001040*	*120*	*1 343 859,30*	*1 343 859,30*	*1 343 859,30*
Выполнение текущих ремонтных работ системы отопления в муниципальном нежилом помещении Территориального отдела в. Кресты администрации сельского поселения Хатанга	01	13	9400003090		781 664,50	0,00	0,00
Закупка товаров, работ и услуг для обеспечения государственных (муниципальных) нужд	01	13	9400003090	200	781 664,50	0,00	0,00
Иные закупки товаров, работ и услуг для обеспечения государственных (муниципальных) нужд	*01*	*13*	*9400003090*	*240*	*781 664,50*	*0,00*	*0,00*
Расходы по оплате коммунальных услуг по пустующим жилым помещениям, находящимся в муниципальной собственности	01	13	9400003110		1 170 132,45	0,00	0,00
Закупка товаров, работ и услуг для обеспечения государственных (муниципальных) нужд	01	13	9400003110	200	1 170 132,45	0,00	0,00
Иные закупки товаров, работ и услуг для обеспечения государственных (муниципальных) нужд	*01*	*13*	*9400003110*	*240*	*1 170 132,45*	*0,00*	*0,00*
Содержание и обслуживание двух мобильных моргов в п. Сындасско и п. Полигай	01	13	9400003120		292 820,00	0,00	0,00
Закупка товаров, работ и услуг для обеспечения государственных (муниципальных) нужд	01	13	9400003120	200	292 820,00	0,00	0,00
Иные закупки товаров, работ и услуг для обеспечения государственных (муниципальных) нужд	*01*	*13*	*9400003120*	*240*	*292 820,00*	*0,00*	*0,00*
Приобретение и доставка двух мобильных переносных зданий для обеспечения хранения и вскрытия тел умерших, в соответствии с поручением Губернатора Красноярского края (в п.Сындасско и п.Полигай)	01	13	9400003140		792 137,08	0,00	0,00
Закупка товаров, работ и услуг для обеспечения государственных (муниципальных) нужд	01	13	9400003140	200	792 137,08	0,00	0,00
Иные закупки товаров, работ и услуг для обеспечения государственных (муниципальных) нужд	*01*	*13*	*9400003140*	*240*	*792 137,08*	*0,00*	*0,00*
Расходы на содержание и текущий ремонт нежилых помещений, находящихся в муниципальной собственности поселения	01	13	9400003150		5 682,82	0,00	0,00
Закупка товаров, работ и услуг для обеспечения государственных (муниципальных) нужд	01	13	9400003150	200	5 682,82	0,00	0,00
Иные закупки товаров, работ и услуг для обеспечения государственных (муниципальных) нужд	*01*	*13*	*9400003150*	*240*	*5 682,82*	*0,00*	*0,00*
Оценка недвижимости, признание прав и регулирование отношений по государственной и муниципальной собственности	01	13	9400005010		512 000,00	3 500 000,00	3 500 000,00
Закупка товаров, работ и услуг для обеспечения государственных (муниципальных) нужд	01	13	9400005010	200	512 000,00	3 500 000,00	3 500 000,00
Иные закупки товаров, работ и услуг для обеспечения государственных (муниципальных) нужд	*01*	*13*	*9400005010*	*240*	*512 000,00*	*3 500 000,00*	*3 500 000,00*
Реализация полномочий органов местного самоуправления сельского поселения Хатанга по организации завоза угля для учреждений культуры и административных зданий администрации поселения, находящихся в поселках сельского поселения Хатанга	01	13	9400006120		45 695 986,78	0,00	0,00
Межбюджетные трансферты	01	13	9400006120	500	45 695 986,78	0,00	0,00
Иные межбюджетные трансферты	*01*	*13*	*9400006120*	*540*	*45 695 986,78*	*0,00*	*0,00*
Организация транспортировки тел умерших из населенных пунктов до места проведения патологоанатомических процедур и захоронения	01	13	9400006040		5 551 742,73	0,00	0,00
Закупка товаров, работ и услуг для обеспечения государственных (муниципальных) нужд	01	13	9400006040	200	5 551 742,73	0,00	0,00
Иные закупки товаров, работ и услуг для обеспечения государственных (муниципальных) нужд	*01*	*13*	*9400006040*	*240*	*5 551 742,73*	*0,00*	*0,00*
Расходы на повышение оплаты труда отдельным категориям работников бюджетной сферы осуществляемые за счет иных дотаций, предоставляемых из краевого бюджета с установлением условий их предоставления	01	13	9400009850		242 141,00	0,00	0,00
Расходы на выплаты персоналу в целях обеспечения выполнения функций государственными (муниципальными) органами, казенными учреждениями, органами управления государственными внебюджетными фондами	01	13	9400009850	100	242 141,00	0,00	0,00
Расходы на выплаты персоналу казенных учреждений	*01*	*13*	*9400009850*	*110*	*242 141,00*	*0,00*	*0,00*
НАЦИОНАЛЬНАЯ ОБОРОНА	**02**				**1 443 420,69**	**1 456 275,86**	**0,00**
Мобилизационная и вневойсковая подготовка	**02**	**03**			**1 443 420,69**	**1 456 275,86**	**0,00**
Непрограммные расходы по осуществлению выполнения государственных полномочий	02	03	9100000000		1 443 420,69	1 456 275,86	0,00
Осуществление первичного воинского учета на территориях, где отсутствуют военные комиссариаты	02	03	9100051180		1 443 420,69	1 456 275,86	0,00
Расходы на выплаты персоналу в целях обеспечения выполнения функций государственными (муниципальными) органами, казенными учреждениями, органами управления государственными внебюджетными фондами	02	03	9100051180	100	1 144 877,42	1 157 732,59	0,00
Расходы на выплаты персоналу государственных (муниципальных) органов	*02*	*03*	*9100051180*	*120*	*1 144 877,42*	*1 157 732,59*	*0,00*
Закупка товаров, работ и услуг для обеспечения государственных (муниципальных) нужд	02	03	9100051180	200	298 543,27	298 543,27	0,00
Иные закупки товаров, работ и услуг для обеспечения государственных (муниципальных) нужд	*02*	*03*	*9100051180*	*240*	*298 543,27*	*298 543,27*	*0,00*
НАЦИОНАЛЬНАЯ БЕЗОПАСНОСТЬ И ПРАВООХРАНИТЕЛЬНАЯ ДЕЯТЕЛЬНОСТЬ	**03**				**632 334,00**	**631 334,00**	**631 334,00**

Защита населения и территории от чрезвычайных ситуаций природного и техногенного характера, пожарная безопасность	03	10			632 334,00	632 334,00	632 334,00
Непрограммные расходы муниципального образования	03	10	9400000000		632 334,00	632 334,00	632 334,00
Расходы на обеспечение первичных мер пожарной безопасности в рамках подпрограммы "Предупреждение, спасение, помощь населению в чрезвычайных ситуациях" государственной программы Красноярского края "Защита от чрезвычайных ситуаций природного и техногенного характера и обеспечение безопасности населения"	03	10	9400054120		600 717,00	600 717,00	600 717,00
Закупка товаров, работ и услуг для обеспечения государственных (муниципальных) нужд	03	10	9400054120	200	600 717,00	600 717,00	600 717,00
Иные закупки товаров, работ и услуг для обеспечения государственных (муниципальных) нужд	03	10	9400054120	240	600 717,00	600 717,00	600 717,00
Софинансирование расходов на обеспечение первичных мер пожарной безопасности в рамках подпрограммы "Предупреждение, спасение, помощь населению в чрезвычайных ситуациях" государственной программы Красноярского края "Защита от чрезвычайных ситуаций природного и техногенного характера и обеспечение безопасности населения" за счет местного бюджета	03	10	9400054129		31 617,00	31 617,00	31 617,00
Закупка товаров, работ и услуг для обеспечения государственных (муниципальных) нужд	03	10	9400054129	200	31 617,00	31 617,00	31 617,00
Иные закупки товаров, работ и услуг для обеспечения государственных (муниципальных) нужд	03	10	9400054129	240	31 617,00	31 617,00	31 617,00
НАЦИОНАЛЬНАЯ ЭКОНОМИКА	04				15 482 425,40	14 533 214,49	13 597 370,00
Транспорт	04	08			2 642 050,91	0,00	0,00
Муниципальная программа "Организация транспортного обслуживания отдельных категорий населения в селе Хатанга"	04	08	0100000000		2 100 660,00	0,00	0,00
Расходы на реализацию соглашений о передаче органам местного самоуправления сельских поселений отдельных полномочий органов местного самоуправления Таймырского Долгано-Ненецкого муниципального района по созданию условий для предоставления транспортных услуг населению и организации транспортного обслуживания населения в границах поселения в соответствии с заключенными соглашениями	04	08	0100006050		2 100 660,00	0,00	0,00
Иные бюджетные ассигнования	04	08	0100006050	800	2 100 660,00	0,00	0,00
Субсидии юридическим лицам (кроме некоммерческих организаций), индивидуальным предпринимателям, физическим лицам - производителям товаров, работ, услуг	04	08	0100006050	810	2 100 660,00	0,00	0,00
Муниципальная программа "Формирование законопослушного поведения участников дорожного движения на территории сельского поселения Хатанга"	04	08	1100000000		30 000,00	0,00	0,00
Предупреждение опасного поведения участников дорожного движения и профилактика дорожно-транспортных происшествий	04	08	1100011010		30 000,00	0,00	0,00
Закупка товаров, работ и услуг для обеспечения государственных (муниципальных) нужд	04	08	1100011010	200	30 000,00	0,00	0,00
Иные закупки товаров, работ и услуг для обеспечения государственных (муниципальных) нужд	04	08	1100011010	240	30 000,00	0,00	0,00
Непрограммные расходы на осуществление части полномочий по решению вопросов местного значения, передаваемые бюджетам сельских поселений из бюджетов муниципальных районов	04	08	9300000000		511 390,91	0,00	0,00
Расходы на реализацию соглашений о передаче органам местного самоуправления сельских поселений отдельных полномочий органов местного самоуправления Таймырского Долгано-Ненецкого муниципального района по созданию условий для предоставления транспортных услуг населению и организации транспортного обслуживания населения в границах поселения в соответствии с заключенными соглашениями	04	08	9300006050		511 390,91	0,00	0,00
Расходы на выплаты персоналу в целях обеспечения выполнения функций государственными (муниципальными) органами, казенными учреждениями, органами управления государственными [illegible]	04	08	9300006050	100	112 031,17	0,00	0,00
Расходы на выплаты персоналу государственных (муниципальных) органов	04	08	9300006050	120	112 031,17	0,00	0,00
Закупка товаров, работ и услуг для обеспечения государственных (муниципальных) нужд	04	08	9300006050	200	399 359,74	0,00	0,00
Иные закупки товаров, работ и услуг для обеспечения государственных (муниципальных) нужд	04	08	9300006050	240	399 359,74	0,00	0,00
Дорожное хозяйство (дорожные фонды)	04	09			4 926 730,00	4 667 570,00	5 097 970,00
Муниципальная программа "Благоустройство территории сельского поселения Хатанга"	04	09	0600000000		4 926 730,00	4 667 570,00	5 097 970,00
Подпрограмма "Улично-дорожная сеть села Хатанга"	04	09	0620000000		4 926 730,00	4 667 570,00	5 097 970,00
Ремонт и содержание автомобильных дорог общего пользования местного значения	04	09	0620016210		500 600,00	318 434,00	535 970,00
Закупка товаров, работ и услуг для обеспечения государственных (муниципальных) нужд	04	09	0620016210	200	500 600,00	318 434,00	535 970,00
Иные закупки товаров, работ и услуг для обеспечения государственных (муниципальных) нужд	04	09	0620016210	240	500 600,00	318 434,00	535 970,00
Расходы на реализацию мероприятий, направленных на повышение безопасности дорожного движения, за счет средств дорожного фонда Красноярского края (за счет средств краевого бюджета)	04	09	0620R310601		337 600,00	0,00	337 600,00
Закупка товаров, работ и услуг для обеспечения государственных (муниципальных) нужд	04	09	0620R310601	200	337 600,00	0,00	337 600,00
Иные закупки товаров, работ и услуг для обеспечения государственных (муниципальных) нужд	04	09	0620R310601	240	337 600,00	0,00	337 600,00
Расходы на реализацию мероприятий, направленных на повышение безопасности дорожного движения, за счет средств дорожного фонда Красноярского края (софинансирование за счет местного бюджета)	04	09	0620R310601		4 400,00	0,00	4 400,00
Закупка товаров, работ и услуг для обеспечения государственных (муниципальных) нужд	04	09	0620R310601	200	4 400,00	0,00	4 400,00
Иные закупки товаров, работ и услуг для обеспечения государственных (муниципальных) нужд	04	09	0620R310601	240	4 400,00	0,00	4 400,00
Содержание автомобильных дорог общего пользования местного значения за счет средств дорожного фонда Красноярского края в рамках подпрограммы " Дороги Красноярья" государственной программы Красноярского края "Развитие транспортной системы"	04	09	0620055080		1 625 130,00	1 690 136,00	1 757 740,00
Закупка товаров, работ и услуг для обеспечения государственных (муниципальных) нужд	04	09	0620055080	200	1 625 130,00	1 690 136,00	1 757 740,00
Иные закупки товаров, работ и услуг для обеспечения государственных (муниципальных) нужд	04	09	0620055080	240	1 625 130,00	1 690 136,00	1 757 740,00
Софинансирование расходов на содержание автомобильных дорог общего пользования местного значения за счет средств дорожного фонда Красноярского края в рамках подпрограммы " Дороги Красноярья" государственной программы Красноярского края "Развитие транспортной системы" за счет местного бюджета	04	09	0620055089		25 000,00	25 000,00	28 260,00
Закупка товаров, работ и услуг для обеспечения государственных (муниципальных) нужд	04	09	0620055089	200	25 000,00	25 000,00	28 260,00
Иные закупки товаров, работ и услуг для обеспечения государственных (муниципальных) нужд	04	09	0620055089	240	25 000,00	25 000,00	28 260,00
Расходы на капитальный ремонт и ремонт автомобильных дорог общего пользования местного значения за счет средств дорожного фонда Красноярского края в рамках подпрограммы " Дороги Красноярья" государственной программы Красноярского края "Развитие транспортной системы"	04	09	0620055090		2 402 500,00	2 402 500,00	2 402 500,00
Закупка товаров, работ и услуг для обеспечения государственных (муниципальных) нужд	04	09	0620055090	200	2 402 500,00	2 402 500,00	2 402 500,00
Иные закупки товаров, работ и услуг для обеспечения государственных (муниципальных) нужд	04	09	0620055090	240	2 402 500,00	2 402 500,00	2 402 500,00
Софинансирование расходов на капитальный ремонт и ремонт автомобильных дорог общего пользования местного значения за счет средств дорожного фонда Красноярского края в рамках подпрограммы " Дороги Красноярья" государственной программы Красноярского края "Развитие транспортной системы" за счет местного бюджета	04	09	0620055099		31 500,00	31 500,00	31 500,00
Закупка товаров, работ и услуг для обеспечения государственных (муниципальных) нужд	04	09	0620055099	200	31 500,00	31 500,00	31 500,00
Иные закупки товаров, работ и услуг для обеспечения государственных (муниципальных) нужд	04	09	0620055099	240	31 500,00	31 500,00	31 500,00
Другие вопросы в области национальной экономики	04	12			7 833 644,49	9 865 644,49	8 499 400,00
Муниципальная программа "Создание условий для обеспечения жителей сельского поселения Хатанга услугами торговли"	04	12	0200000000		7 399 400,00	7 399 400,00	7 399 400,00
Подпрограмма "Бензин по доступной цене для населения и сельскохозяйственных предприятий поселка сельского поселения Хатанга"	04	12	0210000000		914 600,00	914 600,00	914 600,00

Возмещение транспортных затрат по доставке бензина для реализации населению и сельскохозяйственным предприятиям из с.Хатанга в поселки сельского поселения Хатанга	04	12	0210012110		914 600,00	914 600,00	914 600,00
Иные бюджетные ассигнования	04	12	0210012110	800	914 600,00	914 600,00	914 600,00
Субсидии юридическим лицам (кроме некоммерческих организаций), индивидуальным предпринимателям, физическим лицам - производителям товаров, работ, услуг	04	12	0210012110	810	914 600,00	914 600,00	914 600,00
Подпрограмма "Хлеб по доступной цене для населения в с. Хатанга"	04	12	0220000000		6 484 800,00	6 484 800,00	6 484 800,00
Возмещение части затрат, связанных с производством хлеба в селе Хатанга	04	12	0220012210		6 484 800,00	6 484 800,00	6 484 800,00
Иные бюджетные ассигнования	04	12	0220012210	800	6 484 800,00	6 484 800,00	6 484 800,00
Субсидии юридическим лицам (кроме некоммерческих организаций), индивидуальным предпринимателям, физическим лицам - производителям товаров, работ, услуг	04	12	0220012210	810	6 484 800,00	6 484 800,00	6 484 800,00
Непрограммные расходы на осуществление части полномочий по решению вопросов местного значения, передаваемые бюджетам сельских поселений из бюджетов муниципальных районов	04	12	9300000000		346 244,49	346 244,49	0,00
Расходы на реализацию соглашений о передаче органам местного самоуправления сельских поселений отдельных полномочий органов местного самоуправления Таймырского Долгано-Ненецкого муниципального района, предусмотренных п. 20 ст. 14 Федерального закона от 06.10.2003 №131-ФЗ «Об общих принципах организации местного самоуправления в Российской Федерации»	04	12	9300006060		346 244,49	346 244,49	0,00
Расходы на выплаты персоналу в целях обеспечения выполнения функций государственными (муниципальными) органами, казенными учреждениями, органами управления государственными внебюджетными фондами	04	12	9300006060	100	346 244,49	346 244,49	0,00
Расходы на выплаты персоналу государственных (муниципальных) органов	04	12	9300006060	120	346 244,49	346 244,49	0,00
Мероприятия по землеустройству и землепользованию	04	12	9400005020		88 000,00	2 100 000,00	1 100 000,00
Закупка товаров, работ и услуг для обеспечения государственных (муниципальных) нужд	04	12	9400005020	200	88 000,00	2 100 000,00	1 100 000,00
Иные закупки товаров, работ и услуг для обеспечения государственных (муниципальных) нужд	04	12	9400005020	240	88 000,00	2 100 000,00	1 100 000,00
ЖИЛИЩНО-КОММУНАЛЬНОЕ ХОЗЯЙСТВО	05				68 889 833,28	27 870 368,76	27 865 368,76
Жилищное хозяйство	05	01			17 310 325,54	9 902 508,76	9 902 508,76
Муниципальная программа "Поселок - наш дом. П этап"	05	01	0900000000		10 088 876,82	9 901 508,76	9 901 508,76
Повышение теплозащитных свойств муниципальных жилых домов в поселках сельского поселения Хатанга	05	01	0900019010		10 088 876,82	9 901 508,76	9 901 508,76
Расходы на выплаты персоналу в целях обеспечения выполнения функций государственными (муниципальными) органами, казенными учреждениями, органами управления государственными внебюджетными фондами	05	01	0900019010	100	2 117 175,00	2 117 175,00	2 117 175,00
Расходы на выплаты персоналу казенных учреждений	05	01	0900019010	110	2 117 175,00	2 117 175,00	2 117 175,00
Закупка товаров, работ и услуг для обеспечения государственных (муниципальных) нужд	05	01	0900019010	200	7 971 701,82	7 784 333,76	7 784 333,76
Иные закупки товаров, работ и услуг для обеспечения государственных (муниципальных) нужд	05	01	0900019010	240	7 971 701,82	7 784 333,76	7 784 333,76
Непрограммные расходы муниципального образования	05	01	9400000000		7 221 448,72	1 000,00	1 000,00
Взнос в региональный фонд на капитальный ремонт многоквартирных домов в части доли муниципальной собственности	05	01	9400003060		960 185,16	0,00	0,00
Закупка товаров, работ и услуг для обеспечения государственных (муниципальных) нужд	05	01	9400003060	200	960 185,16	0,00	0,00
Иные закупки товаров, работ и услуг для обеспечения государственных (муниципальных) нужд	05	01	9400003060	240	960 185,16	0,00	0,00
Выполнение работ по сносу многоквартирного дома, признанного аварийным и строений, непригодных для эксплуатации	05	01	9400005030		1 447 974,00	0,00	0,00
Закупка товаров, работ и услуг для обеспечения государственных (муниципальных) нужд	05	01	9400005030	200	1 447 974,00	0,00	0,00
Иные закупки товаров, работ и услуг для обеспечения государственных (муниципальных) нужд	05	01	9400005030	240	1 447 974,00	0,00	0,00
Детальное обследование строительных конструкций многоквартирных жилых домов и жилых помещений в многоквартирных домах	05	01	9400005040		180 000,00	0,00	0,00
Закупка товаров, работ и услуг для обеспечения государственных (муниципальных) нужд	05	01	9400005040	200	180 000,00	0,00	0,00
Иные закупки товаров, работ и услуг для обеспечения государственных (муниципальных) нужд	05	01	9400005040	240	180 000,00	0,00	0,00
Изыскательские, проектные работы, экспертиза ПСД на строительство 16-квартирного жилого дома в с. Хатанга	05	01	9400005050		4 632 289,56	0,00	0,00
Закупка товаров, работ и услуг для обеспечения государственных (муниципальных) нужд	05	01	9400005050	200	4 632 289,56	0,00	0,00
Иные закупки товаров, работ и услуг для обеспечения государственных (муниципальных) нужд	[illegible]	01	9400005050	240	4 632 289,56	0,00	0,00
Реализация полномочий органов местного самоуправления сельского поселения Хатанга по организации содержания муниципального жилищного фонда в части утверждения краткосрочного плана реализации региональной программы капитального ремонта общего имущества в многоквартирных домах	05	01	9400006150		1 000,00	1 000,00	1 000,00
Межбюджетные трансферты	05	01	9400006150	500	1 000,00	1 000,00	1 000,00
Иные межбюджетные трансферты	05	01	9400006150	540	1 000,00	1 000,00	1 000,00
Коммунальное хозяйство	05	02			26 745 735,33	5 357 120,00	5 357 120,00
Муниципальная программа "Реформирование и модернизация жилищно-коммунального хозяйства и повышения энергетической эффективности в сельском поселении Хатанга"	05	02	0700000000		7 108 558,00	5 357 120,00	5 357 120,00
Подпрограмма "Создание условий для обеспечения населения села Хатанга бытовыми услугами"	05	02	0710000000		7 108 558,00	5 357 120,00	5 357 120,00
Возмещение части затрат, связанных с предоставлением населению услуг бани	05	02	0710017110		7 108 558,00	5 357 120,00	5 357 120,00
Иные бюджетные ассигнования	05	02	0710017110	800	7 108 558,00	5 357 120,00	5 357 120,00
Субсидии юридическим лицам (кроме некоммерческих организаций), индивидуальным предпринимателям, физическим лицам - производителям товаров, работ, услуг	05	02	0710017110	810	7 108 558,00	5 357 120,00	5 357 120,00
Непрограммные расходы муниципального образования	05	02	9400000000		12 745 833,33	0,00	0,00
Приобретение и доставка коммунальной техники	05	02	9400003070		12 745 833,33	0,00	0,00
Закупка товаров, работ и услуг для обеспечения государственных (муниципальных) нужд	05	02	9400003070	200	12 745 833,33	0,00	0,00
Иные закупки товаров, работ и услуг для обеспечения государственных (муниципальных) нужд	05	02	9400003070	240	12 745 833,33	0,00	0,00
Приобретение двух дизельных электростанций в п. Сындасско за счет средств резервного фонда Администрации Таймырского Долгано-Ненецкого муниципального района	05	02	9400009820		5 548 000,00	0,00	0,00
Закупка товаров, работ и услуг для государственных (муниципальных) нужд	05	02	9400009820	200	5 548 000,00	0,00	0,00
Иные закупки товаров, работ и услуг для обеспечения государственных (муниципальных) нужд	05	02	9400009820	240	5 548 000,00	0,00	0,00
Доставка двух дизельных электростанций	05	02	9400009821		1 343 334,00	0,00	0,00
Закупка товаров, работ и услуг для государственных (муниципальных) нужд	05	02	9400009821		1 343 334,00	0,00	0,00
Благоустройство	05	03			17 761 833,96	12 610 748,00	12 605 740,00
Муниципальная программа "Благоустройство территории сельского поселения Хатанга"	05	03	0600000000		17 756 833,96	12 605 740,00	12 605 740,00
Подпрограмма "Комплексное благоустройство территорий сельского поселения Хатанга"	05	03	0610000000		17 756 833,96	12 605 740,00	12 605 740,00
Уличное освещение	05	03	0610016110		11 030 770,00	11 030 770,00	11 030 770,00
Закупка товаров, работ и услуг для обеспечения государственных (муниципальных) нужд	05	03	0610016110	200	11 030 770,00	11 030 770,00	11 030 770,00
Иные закупки товаров, работ и услуг для обеспечения государственных (муниципальных) нужд	05	03	0610016110	240	11 030 770,00	11 030 770,00	11 030 770,00
Прочие мероприятия по благоустройству	05	03	0610016120		2 235 714,39	1 574 970,00	1 574 970,00
Закупка товаров, работ и услуг для обеспечения государственных (муниципальных) нужд	05	03	0610016120	200	2 235 714,39	1 574 970,00	1 574 970,00
Иные закупки товаров, работ и услуг для обеспечения государственных (муниципальных) нужд	05	03	0610016120	240	2 235 714,39	1 574 970,00	1 574 970,00
Содержание муниципального имущества (14 мусоросборников) в с. Хатанга	05	03	0610016130		3 698 116,29	0,00	0,00
Закупка товаров, работ и услуг для обеспечения государственных (муниципальных) нужд	05	03	0610016130	200	3 698 116,29	0,00	0,00
Иные закупки товаров, работ и услуг для обеспечения государственных (муниципальных) нужд	05	03	0610016130	240	3 698 116,29	0,00	0,00
Расходы на ремонт центрального сквера "Северный островок"	05	03	0610016140		772 233,08	0,00	0,00
Закупка товаров, работ и услуг для обеспечения государственных (муниципальных) нужд	05	03	0610016140	200	772 233,08	0,00	0,00

Иные закупки товаров, работ и услуг для обеспечения государственных (муниципальных) нужд	05	03	0610010140	240	773 333,0	0,00	0,00
Муниципальная программа "Формирование современной сельской среды на 2018-2022 годы на территории сельского поселения Хатанга"	05	03	1000000000		5 000,0	5 000,0	0,00
Создание наиболее благоприятных и комфортных условий жизнедеятельности населения на территории сельского поселения Хатанга	05	03	1000010010		5 000,0	5 000,0	0,00
Закупка товаров, работ и услуг для обеспечения государственных (муниципальных) нужд	05	03	1000010010	200	5 000,0	5 000,0	0,00
Иные закупки товаров, работ и услуг для обеспечения государственных (муниципальных) нужд	05	03	1000010010	240	5 000,00	5 000,00	0,00
Другие вопросы в области жилищно-коммунального хозяйства	**05**	**05**			**7 071 948,4**	**0,00**	**0,00**
Муниципальная программа "Реформирование и модернизация жилищно-коммунального хозяйства и повышение энергетической эффективности в сельском поселении Хатанга"	05	05	0700000000		7 071 948,4	0,00	0,00
Подпрограмма "Модернизация системы водоснабжения"	05	05	0790000000		7 071 948,4	0,00	0,00
Выполнение инженерно-геологических изысканий и изготовление проектно-сметной документации на приобретение и монтаж оборудования по очистке хозяйственно-бытовых	05	05	0790017930		5 052 103,01	0,00	0,00
Закупка товаров, работ и услуг для обеспечения государственных (муниципальных) нужд	05	05	0790017930	200	5 052 103,01	0,00	0,00
Иные закупки товаров, работ и услуг для обеспечения государственных (муниципальных) нужд	05	05	0790017930	240	5 052 103,02	0,00	0,00
Расходы на реализацию мероприятий по строительству и реконструкции (модернизации) объектов питьевого водоснабжения в рамках подпрограммы «Чистая вода» государственной программы «Реформирование и модернизация жилищно-коммунального хозяйства и повышение энергетической эффективности (софинансирование за счет местного бюджета)	05	05	079F552430		2 019 845,43	0,00	0,00
Межбюджетные трансферты	05	05	079F552430	500	2 019 845,43	0,00	0,00
Иные межбюджетные трансферты	05	05	079F552430	540	2 019 845,43	0,00	0,00
ОБРАЗОВАНИЕ	07				**36 057 975,00**	**700 450,00**	**680 086,00**
Дополнительное образование детей	**07**	**03**			**25 352 567,00**	**0,00**	**0,00**
Муниципальная программа "Развитие культуры и туризма в сельском поселении Хатанга"	07	03	0300000000		25 352 567,00	0,00	0,00
Подпрограмма "Искусство и народное творчество"	07	03	0320000000		25 352 567,00	0,00	0,00
Реализация полномочий органов местного самоуправления Таймырского Долгано-Ненецкого муниципального района по организации предоставления дополнительного образования в соответствии с заключенными соглашениями	07	03	0320006010		24 712 839,00	0,00	0,00
Расходы на выплаты персоналу в целях обеспечения выполнения функций государственными (муниципальными) органами, казенными учреждениями, органами управления государственными внебюджетными фондами	07	03	0320006010	100	15 318 065,53	0,00	0,00
Расходы на выплаты персоналу казенных учреждений	07	03	0320006010	110	15 318 065,53	0,00	0,00
Закупка товаров, работ и услуг для обеспечения государственных (муниципальных) нужд	07	03	0320006010	200	9 374 755,30	0,00	0,00
Иные закупки товаров, работ и услуг для обеспечения государственных (муниципальных) нужд	07	03	0320006010	240	9 374 755,30	0,00	0,00
Иные бюджетные ассигнования	07	03	0320006010	800	18,17	0,00	0,00
Уплата налогов, сборов и иных платежей	07	03	0320006010	850	18,17	0,00	0,00
Расходы на повышение оплаты труда отдельным категориям работников бюджетной сферы осуществляемые за счет иных дотаций, предоставляемых из краевого бюджета с установленных условий их предоставления	07	03	0320009850		639 728,00	0,00	0,00
Расходы на выплаты персоналу в целях обеспечения выполнения функций государственными (муниципальными) органами, казенными учреждениями, органами управления государственными внебюджетными фондами	07	03	0320009850	100	639 728,00	0,00	0,00
Расходы на выплаты персоналу казенных учреждений	07	03	0320009850	110	639 728,00	0,00	0,00
Профессиональная подготовка, переподготовка и повышение квалификации	**07**	**05**			**305 400,00**	**300 450,00**	**280 086,00**
Подпрограмма "Культурное наследие"	07	05	0310000000		6 000,00	6 000,00	6 000,00
Центральный аппарат	07	05	0310001030		6 000,00	6 000,00	6 000,00
Закупка товаров, работ и услуг для обеспечения государственных (муниципальных) нужд	07	05	0310001030	200	6 000,00	6 000,00	6 000,00
Иные закупки товаров, работ и услуг для обеспечения государственных (муниципальных) нужд	07	05	0310001030	240	6 000,00	6 000,00	6 000,00
Подпрограмма "Искусство и народное творчество"	07	05	0320000000		2 850,00	0,00	0,00
Реализация полномочий органов местного самоуправления Таймырского Долгано-Ненецкого муниципального района по организации предоставления дополнительного образования в соответствии с заключенными соглашениями	07	05	0320006010		2 850,00	0,00	0,00
Закупка товаров, работ и услуг для обеспечения государственных (муниципальных) нужд	07	05	0320006010	200	2 850,00	0,00	0,00
Иные закупки товаров, работ и услуг для обеспечения государственных (муниципальных) нужд	07	05	0320006010	240	2 850,00	0,00	0,00
Непрограммные расходы муниципального образования	07	05	9400000000	0	296 550,00	294 450,00	274 060,00
Центральный аппарат	07	05	9400001030		214 438,00	241 950,00	221 480,00
Закупка товаров, работ и услуг для обеспечения государственных (муниципальных) нужд	07	05	9400001030	200	214 438,00	241 950,00	221 480,00
Иные закупки товаров, работ и услуг для обеспечения государственных (муниципальных) нужд	07	05	9400001030	240	214 438,00	241 950,00	221 480,00
Расходы на содержание муниципального казенного учреждения осуществляющего организацию и ведение бухгалтерского учета и отчетности, информационно-техническое и административно-хозяйственное обеспечение деятельности муниципальных учреждений поселения	07	05	9400001060		82 120,00	52 600,00	52 600,00
Закупка товаров, работ и услуг для обеспечения государственных (муниципальных) нужд	07	05	9400001060	200	82 120,00	52 600,00	52 600,00
Иные закупки товаров, работ и услуг для обеспечения государственных (муниципальных) нужд	07	05	9400001060	240	82 120,00	52 600,00	52 600,00
Молодежная политика	**07**	**07**			**400 000,00**	**400 000,00**	**400 000,00**
Муниципальная программа "Развитие молодежной политики на территории сельского поселения Хатанга"	07	07	0500000000		400 000,00	400 000,00	400 000,00
Проведение мероприятий для детей и молодежи	07	07	0500015010		400 000,00	400 000,00	400 000,00
Закупка товаров, работ и услуг для обеспечения государственных (муниципальных) нужд	07	07	0500015010	200	400 000,00	400 000,00	400 000,00
Иные закупки товаров, работ и услуг для обеспечения государственных (муниципальных) нужд	07	07	0500015010	240	400 000,00	400 000,00	400 000,00
КУЛЬТУРА, КИНЕМАТОГРАФИЯ	**08**	**01**			**149 370 652,71**	**135 814 637,02**	**122 814 637,02**
Культура	**08**	**01**			**138 347 447,63**	**119 142 620,84**	**116 142 620,84**
Муниципальная программа "Развитие культуры и туризма в сельском поселении Хатанга"	08	01	0300000000		138 347 447,63	119 142 620,84	116 142 620,84
Подпрограмма "Культурное наследие"	08	01	0310000000		138 347 447,63	119 142 620,84	116 142 620,84
Расходы на реализацию мероприятий муниципальной программы «Развитие культуры и туризма в Таймырском Долгано-Ненецком муниципальном районе»	08	01	0310006020		707 018,00	601 618,00	601 618,00
Предоставление субсидий бюджетным, автономным учреждениям и иным некоммерческим организациям	08	01	0310006020	600	707 018,00	601 618,00	601 618,00
Субсидии бюджетным учреждениям	08	01	0310006020	610	707 018,00	601 618,00	601 618,00
Реализация полномочий органов местного самоуправления Таймырского Долгано-Ненецкого муниципального района по организации библиотечного обслуживания населения, комплектованию и обеспечению сохранности библиотечных фондов библиотек поселений в соответствии с заключенными соглашениями	08	01	0310006070		19 785 249,79	0,00	0,00
Предоставление субсидий бюджетным, автономным учреждениям и иным некоммерческим организациям	08	01	0310006070	600	19 785 249,79	0,00	0,00
Субсидии бюджетным учреждениям	08	01	0310006070	610	19 785 249,79	0,00	0,00
Расходы на повышение оплаты труда отдельным категориям работников бюджетной сферы осуществляемые за счет иных дотаций, предоставляемых из краевого бюджета с установленных условий их предоставления	08	01	0310009850		1 102 862,00	0,00	0,00
Предоставление субсидий бюджетным, автономным учреждениям и иным некоммерческим организациям	08	01	0310009850	600	1 102 862,00	0,00	0,00

Субсидии бюджетным учреждениям	08	01	0310009030	610	2 103 862,00	0,00	0,00
Оказание услуг подведомственным учреждениям	08	01	0310013110		111 959 662,38	117 959 662,38	114 959 662,38
Предоставление субсидий бюджетным, автономным учреждениям и иным некоммерческим организациям	08	01	0310013110	600	111 959 662,38	117 959 662,38	114 959 662,38
Субсидии бюджетным учреждениям	08	01	0310013110	610	111 959 662,38	117 959 662,38	114 959 662,38
Выполнение ремонтных работ по замене дверей входного тамбура и запасного выхода Дома	08	01	0310013210		312 715,00	0,00	0,00
Предоставление субсидий бюджетным, автономным учреждениям и иным некоммерческим организациям	08	01	0310013210	600	312 715,00	0,00	0,00
Субсидии бюджетным учреждениям	08	01	0310013210	610	312 715,00	0,00	0,00
Обеспечение деятельности подведомственных учреждений	08	01	0310013120		400 000,00	400 000,00	400 000,00
Предоставление субсидий бюджетным, автономным учреждениям и иным некоммерческим организациям	08	01	0310013120	600	400 000,00	400 000,00	400 000,00
Субсидии бюджетным учреждениям	08	01	0310013120	610	400 000,00	400 000,00	400 000,00
Текущий ремонт сельского дома культуры п. Сындасско	08	01	0310013230		3 898 600,00	0,00	0,00
Предоставление субсидий бюджетным, автономным учреждениям и иным некоммерческим организациям	08	01	0310013230	600	3 898 600,00	0,00	0,00
Субсидии бюджетным учреждениям	08	01	0310013230	610	3 898 600,00	0,00	0,00
Расходы на комплектование книжных фондов библиотек муниципальных образований Красноярского края в рамках подпрограммы "Обеспечение реализации государственной программы и прочие мероприятия" государственной программы Красноярского края "Развитие культуры и туризма" (за счет средств краевого бюджета)	08	01	0310054880		140 538,46	140 538,46	140 538,46
Предоставление субсидий бюджетным, автономным учреждениям и иным некоммерческим организациям	08	01	0310054880	600	140 538,46	140 538,46	140 538,46
Субсидии бюджетным учреждениям	08	01	0310054880	610	140 538,46	140 538,46	140 538,46
Расходы на комплектование книжных фондов библиотек муниципальных образований Красноярского края в рамках подпрограммы "Обеспечение реализации государственной программы и прочие мероприятия" государственной программы Красноярского края "Развитие культуры и туризма" (софинансирование за счет местного бюджета)	08	01	0310054880		40 802,00	40 802,00	40 802,00
Предоставление субсидий бюджетным, автономным учреждениям и иным некоммерческим организациям	08	01	0310054880	600	40 802,00	40 802,00	40 802,00
Субсидии бюджетным учреждениям	08	01	0310054880	610	40 802,00	40 802,00	40 802,00
Другие вопросы в области культуры, кинематографии	08	04			11 023 205,68	6 672 016,18	6 672 016,18
Муниципальная программа "Развитие культуры и туризма в сельском поселении Хатанга"	08	04	0300000000		6 172 016,18	6 672 016,18	6 672 016,18
Подпрограмма "Культурное наследие"	08	04	0310000000		6 172 016,18	6 672 016,18	6 672 016,18
Центральный аппарат	08	04	0310001030		6 172 016,18	6 672 016,18	6 672 016,18
Расходы на выплаты персоналу в целях обеспечения выполнения функций государственными (муниципальными) органами, казенными учреждениями, органами управления государственными внебюджетными фондами	08	04	0310001030	100	5 283 881,23	5 783 881,23	5 783 881,23
Расходы на выплаты персоналу государственных (муниципальных) органов	08	04	0310001030	120	5 283 881,23	5 783 881,23	5 783 881,23
Закупка товаров, работ и услуг для обеспечения государственных (муниципальных) нужд	08	04	0310001030	200	888 134,95	888 134,95	888 134,95
Иные закупки товаров, работ и услуг для обеспечения государственных (муниципальных) нужд	08	04	0310001030	240	888 134,95	888 134,95	888 134,95
Иные бюджетные ассигнования	08	04	0310001030	800	0,01	0,00	0,00
Уплата налогов, сборов и иных платежей	08	04	0310001030	850	0,01	0,00	0,00
Непрограммные расходы муниципального образования	08	04	9400000000		4 851 188,90	0,00	0,00
Прочие расходы на решение вопросов местного значения	08	04	9400001070		4 851 188,90	0,00	0,00
Закупка товаров, работ и услуг для обеспечения государственных (муниципальных) нужд	08	04	9400001070	200	4 851 188,90	0,00	0,00
Иные закупки товаров, работ и услуг для обеспечения государственных (муниципальных) нужд	08	04	9400001070	240	4 851 188,90	0,00	0,00
СОЦИАЛЬНАЯ ПОЛИТИКА	10				1 752 934,40	2 506 942,45	2 454 051,95
Пенсионное обеспечение	10	01			1 452 934,40	2 506 942,45	2 454 051,95
Непрограммные расходы муниципального образования	10	01	9400000000		1 452 934,40	2 506 942,45	2 454 051,95
Доплаты к пенсиям за выслугу лет муниципальным служащим	10	01	9400004020		1 452 934,40	2 506 942,45	2 454 051,95
Социальное обеспечение и иные выплаты населению	10	01	9400004020	300	1 452 934,40	2 506 942,45	2 454 051,95
Социальные выплаты гражданам, кроме публичных нормативных социальных выплат	10	01	9400004020	320	1 452 934,40	2 506 942,45	2 454 051,95
Социальное обеспечение населения	10	03			300 000,00	0,00	0,00
Непрограммные расходы муниципального образования	10	03	9400000000		300 000,00	0,00	0,00
Резервный фонд администрации сельского поселения Хатанга	10	03	9400004010		300 000,00	0,00	0,00
Социальное обеспечение и иные выплаты населению	10	03	9400004010	300	300 000,00	0,00	0,00
Социальные выплаты гражданам, кроме публичных нормативных социальных выплат	10	03	9400004010	320	300 000,00	0,00	0,00
ФИЗИЧЕСКАЯ КУЛЬТУРА И СПОРТ	11				420 000,00	420 000,00	420 000,00
Физическая культура	11	01			420 000,00	420 000,00	420 000,00
Муниципальная программа "Развитие физической культуры и спорта на территории сельского поселения Хатанга"	11	01	0400000000		420 000,00	420 000,00	420 000,00
Организация и проведение физкультурно-массовой работы	11	01	0400014010		420 000,00	420 000,00	420 000,00
Закупка товаров, работ и услуг для обеспечения государственных (муниципальных) нужд	11	01	0400014010	200	420 000,00	420 000,00	420 000,00
Иные закупки товаров, работ и услуг для обеспечения государственных (муниципальных) нужд	11	01	0400014010	240	420 000,00	420 000,00	420 000,00
Условно утвержденные расходы						2 316 090,00	16 603 594,00

Приложение 5
к Решению Хатангского сельского Совета депутатов
от 25.05.2021 № 233-РС
Приложение 6
к Решению Хатангского сельского Совета депутатов
от 22.12.2020 года № 220-РС

Ведомственная структура расходов бюджета сельского поселения Хатанга на 2021 год и плановый период 2022-2023 годов

(рублей)

Наименование	Код главного распорядителя бюджетных средств	Код раздела	Код подраздела	Код целевой статьи	Код вида расхода	Сумма на 2021 год	Сумма на 2022 год	Сумма на 2023 год
Расходы бюджета - всего						**461 925 409,2[illegible]**	**339 683 712,6[illegible]**	**337 940 165,82**
Администрация сельского поселения Хатанга	[illegible]					**204 182 059,1[illegible]**	**163 059 714,5[illegible]**	**156 180 594,23**
ОБЩЕГОСУДАРСТВЕННЫЕ ВОПРОСЫ	501	01				**138 396 106,3[illegible]**	**119 512 141,4[illegible]**	**114 019 621,47**
Функционирование высшего должностного лица субъекта Российской Федерации и муниципального образования	501	01	02			**2 620 386,5[illegible]**	**3 120 386,5[illegible]**	**2 620 386,57**
Непрограммные расходы муниципального образования	501	01	02	9400000000		**2 620 386,5[illegible]**	**3 120 386,5[illegible]**	**2 620 386,57**
Глава муниципального образования	501	01	02	9400001010		2 620 386,5[illegible]	3 120 386,5[illegible]	2 620 386,57
Расходы на выплаты персоналу в целях обеспечения выполнения функций государственными (муниципальными) органами, казенными учреждениями, органами управления государственными внебюджетными фондами	501	01	02	9400001010	100	2 620 386,5[illegible]	3 120 386,5[illegible]	2 620 386,57
Расходы на выплаты персоналу государственных (муниципальных) органов	*501*	*01*	*02*	*9400001010*	*120*	*2 620 386,57*	*3 120 386,57*	[illegible]
Функционирование Правительства Российской Федерации, высших исполнительных органов государственной власти субъектов Российской Федерации, местных администраций	**501**	**01**	**04**			**83 180 944,21**	**91 989 896,50**	**88 010 296,50**
[illegible]	**501**	**01**	**04**	**9400000000**		**83 180 944,21**	**91 989 896,50**	**88 010 296,50**
Центральный аппарат	501	01	04	9400001030		68 753 415,82	79 862 301,09	75 882 201,09
Расходы на выплаты персоналу в целях обеспечения выполнения функций государственными (муниципальными) органами, казенными учреждениями, органами управления государственными внебюджетными фондами	501	01	04	9400001030	100	53 374 611,99	59 424 611,99	56 424 611,99
Расходы на выплаты персоналу государственных (муниципальных) органов	*501*	*01*	*04*	*9400001030*	*120*	*53 374 611,99*	*59 424 611,99*	*56 424 611,99*
Закупка товаров, работ и услуг для обеспечения государственных (муниципальных) нужд	501	01	04	9400001030	200	15 272 015,83	20 430 901,10	19 451 301,10
Иные закупки товаров, работ и услуг для обеспечения государственных (муниципальных) нужд	*501*	*01*	*04*	*9400001030*	*240*	*15 272 015,83*	*20 430 901,10*	*19 451 301,10*
Иные бюджетные ассигнования	501	01	04	9400001030	800	106 788,00	6 788,00	[illegible]
Уплата налогов, сборов и иных платежей	*501*	*01*	*04*	*9400001030*	*850*	*106 788,00*	*6 788,00*	[illegible]
Обеспечение увеличения ежемесячного денежного поощрения выборных должностных лиц, лиц, замещающих иные муниципальные должности, муниципальных служащих и увеличения единовременной выплаты при предоставлении ежегодного оплачиваемого отпуска муниципальным служащим	501	01	04	9400001040		11 427 595,41	11 427 595,41	11 427 595,41
Расходы на выплаты персоналу в целях обеспечения выполнения функций государственными (муниципальными) органами, казенными учреждениями, органами управления государственными внебюджетными фондами	501	01	04	9400001040	100	11 427 595,41	11 427 595,41	11 427 595,41
Расходы на выплаты персоналу государственных (муниципальных) органов	*501*	*01*	*04*	*9400001040*	*120*	*11 427 595,41*	*11 427 595,41*	*11 427 595,41*
Проведение мероприятий общепоселенческого значения	501	01	04	9400003010		700 000,00	700 000,00	700 000,00
Закупка товаров, работ и услуг для обеспечения государственных (муниципальных) нужд	501	01	04	9400003010	200	700 000,00	700 000,00	700 000,00
Иные закупки товаров, работ и услуг для обеспечения государственных (муниципальных) нужд	*501*	*01*	*04*	*9400003010*	*240*	*700 000,00*	*700 000,00*	*700 000,00*
Проведение мероприятий, посвященных празднованию 395-летия с. Хатанга	501	01	04	9400003030		2 299 933,00	0,00	[illegible]
Закупка товаров, работ и услуг для обеспечения государственных (муниципальных) нужд	501	01	04	9400003030	200	2 299 933,00	0,00	0,00
Иные закупки товаров, работ и услуг для обеспечения государственных (муниципальных) нужд	*501*	*01*	*04*	*9400003030*	*240*	*2 299 933,00*	*0,00*	[illegible]
Обеспечение проведения выборов и референдумов	**501**	**01**	**07**			**3 385 100,00**	**0,00**	**0,00**
Непрограммные расходы	**501**	**01**	**07**	**9400000000**		**3 385 100,00**	**0,00**	**0,00**
Обеспечение проведения выборов и референдумов	501	01	07	9400001020		3 385 100,00	0,00	0,00
Иные бюджетные ассигнования	501	01	07	9400001020	800	3 385 100,00	0,00	0,00
Специальные расходы	*501*	*01*	*07*	*9400001020*	*880*	*3 385 100,00*	[illegible]	*0,00*
Другие общегосударственные вопросы	**501**	**01**	**13**			**30 967 534,54**	**24 401 858,46**	**24 401 858,46**
Непрограммные расходы по осуществлению выполнения государственных полномочий	**501**	**01**	**13**	**9100000000**		**49 411,26**	**48 394,68**	**48 394,68**
Осуществление государственных полномочий по созданию и обеспечению деятельности административных комиссий	501	01	13	9100075140		49 411,26	48 394,68	48 394,68
Закупка товаров, работ и услуг для обеспечения государственных (муниципальных) нужд	501	01	13	9100075140	200	49 411,26	48 394,68	48 394,68
Иные закупки товаров, работ и услуг для обеспечения государственных (муниципальных) нужд	*501*	*01*	*13*	*9100075140*	*240*	*49 411,26*	*48 394,68*	*48 394,68*
Непрограммные расходы муниципального образования	[illegible]	[illegible]	[illegible]	[illegible]		**30 918 123,28**	**24 353 463,72**	**24 353 463,72**
Расходы на содержание муниципального казенного учреждения осуществляющего организацию и ведение бухгалтерского учета и отчетности, информационно-техническое и административно-хозяйственное обеспечение деятельности муниципальных учреждений поселения	501	01	13	9400001060		22 323 943,72	24 353 463,72	24 353 463,72
Расходы на выплаты персоналу в целях обеспечения выполнения функций государственными (муниципальными) органами, казенными учреждениями, органами управления государственными внебюджетными фондами	501	01	13	9400001060	100	21 976 743,72	22 976 743,72	22 976 743,72
Расходы на выплаты персоналу казенных учреждений	*501*	*01*	*13*	*9400001060*	*110*	*21 976 743,72*	*22 976 743,72*	*22 976 743,72*
Закупка товаров, работ и услуг для обеспечения государственных (муниципальных) нужд	501	01	13	9400001060	200	346 700,00	1 376 220,00	1 376 220,00
Иные закупки товаров, работ и услуг для обеспечения государственных (муниципальных) нужд	*501*	*01*	*13*	*9400001060*	*240*	*346 700,00*	*1 376 220,00*	*1 376 220,00*
Иные бюджетные ассигнования	501	01	13	9400001060	800	500,00	500,00	500,00
Уплата налогов, сборов и иных платежей	*501*	*01*	*13*	*9400001060*	*850*	*500,00*	[illegible]	*500,00*
Выполнение текущих ремонтных работ системы отопления в муниципальном нежилом помещении Территориального отдела в. Кресты администрации сельского поселения Хатанга	501	01	13	9400003090		781 664,30	0,00	0,00
Закупка товаров, работ и услуг для обеспечения государственных (муниципальных) нужд	501	01	13	9400003090	200	781 664,30	0,00	0,00
Иные закупки товаров, работ и услуг для обеспечения государственных (муниципальных) нужд	*501*	*01*	*13*	*9400003090*	*240*	*781 664,30*	*0,00*	*0,00*
Расходы по оплате коммунальных услуг по пустующим жилым помещениям, находящимся в муниципальной собственности	501	01	13	9400003110		1 170 132,45	0,00	0,00
Закупка товаров, работ и услуг для обеспечения государственных (муниципальных) нужд	501	01	13	9400003110	200	1 170 132,45	0,00	0,00
Иные закупки товаров, работ и услуг для обеспечения государственных (муниципальных) нужд	*501*	*01*	*13*	*9400003110*	*240*	*1 170 132,45*	*0,00*	*0,00*
Содержание и обслуживание двух мобильных моргов в п. Сындасско и п. Попигай	501	01	13	9400003120		292 820,00	0,00	0,00
[illegible] товаров, работ и услуг для обеспечения государственных (муниципальных) нужд	501	01	13	9400003120	200	292 820,00	0,00	0,00
Иные закупки товаров, работ и услуг для обеспечения государственных (муниципальных) нужд	*501*	*01*	*13*	*9400003120*	*240*	*292 820,00*	*0,00*	[illegible]
Приобретение и доставка двух мобильных перевозимых зданий для обеспечения хранения и вскрытия тел умерших, в соответствии с поручением Губернатора Красноярского края (в п. Сындасско и п. Попигай)	501	01	13	9400003140		792 137,08	0,00	0,00
Закупка товаров, работ и услуг для обеспечения государственных (муниципальных) нужд	501	01	13	9400003140	200	792 137,08	0,00	0,00
Иные закупки товаров, работ и услуг для обеспечения государственных (муниципальных) нужд	*501*	*01*	*13*	*9400003140*	*240*	*792 137,08*	*0,00*	*0,00*
Расходы на содержание и текущий ремонт нежилых помещений, находящихся в муниципальной собственности поселения	501	01	13	9400003150		5 682,82	0,00	[illegible]
Закупка товаров, работ и услуг для обеспечения государственных (муниципальных) нужд	501	01	13	9400003150	200	5 682,82	0,00	0,00
Иные закупки товаров, работ и услуг для обеспечения государственных (муниципальных) нужд	*501*	*01*	*13*	*9400003150*	*240*	*5 682,82*	*0,00*	*0,00*
Организация транспортировки тел умерших из населенных пунктов до места проведения патологоанатомических процедур и захоронения	501	01	13	9400006040		5 551 742,73	0,00	0,00
Закупка товаров, работ и услуг для обеспечения государственных (муниципальных) нужд	501	01	13	9400006040	200	5 551 742,73	0,00	0,00

Иные закупки товаров, работ и услуг для обеспечения государственных (муниципальных) нужд	501	01	13	9400009850	240	3 551 742 73	0,00	0,00
Расходы на повышение оплаты труда отдельным категориям работников бюджетной сферы осуществляемые за счет иных дотаций, предоставляемых из краевого бюджета с установленным условием их предоставления	501	01	13	9400009850		242 141,00	0,00	0,00
Расходы на выплаты персоналу в целях обеспечения выполнения функций государственными (муниципальными) органами, казенными учреждениями, органами управления государственными внебюджетными фондами	501	01	13	9400009850	100	242 141,00	0,00	0,00
Расходы на выплаты персоналу казенных учреждений	501	01	13	9400009850	110	242 141,00	0,00	0,00
НАЦИОНАЛЬНАЯ ОБОРОНА	**501**	**02**				**1 443 420,69**	**1 456 275,86**	**0,00**
Мобилизационная и вневойсковая подготовка	**501**	**02**	**03**			**1 443 420,69**	**1 456 275,86**	**0,00**
Непрограммные расходы по осуществлению выполнения государственных полномочий	**501**	**02**	**03**	**9100000000**		**1 443 420,69**	**1 456 275,86**	**0,00**
Осуществление первичного воинского учета на территориях, где отсутствуют военные комиссариаты	501	02	03	9100051180		1 443 420 69	1 456 275,86	0,00
Расходы на выплаты персоналу в целях обеспечения выполнения функций государственными (муниципальными) органами, казенными учреждениями, органами управления государственными внебюджетными фондами	501	02	03	9100051180	100	1 144 877,42	1 157 732,59	0,00
Расходы на выплаты персоналу государственных (муниципальных) органов	501	02	03	9100051180	120	1 144 877,42	1 157 732,59	0,00
Закупка товаров, работ и услуг для обеспечения государственных (муниципальных) нужд	501	02	03	9100051180	200	298 543,27	298 543,27	0,00
Иные закупки товаров, работ и услуг для обеспечения государственных (муниципальных) нужд	501	02	03	9100051180	240	298 543,27	298 543,27	0,00
НАЦИОНАЛЬНАЯ БЕЗОПАСНОСТЬ И ПРАВООХРАНИТЕЛЬНАЯ ДЕЯТЕЛЬНОСТЬ	**501**	**03**				**632 334,06**	**632 334,06**	**632 334,06**
Защита населения и территории от чрезвычайных ситуаций природного и техногенного характера, пожарная безопасность	**501**	**03**	**10**			**632 334,06**	**632 334,06**	**632 334,06**
Непрограммные расходы муниципального образования	**501**	**03**	**10**	**9400000000**		**632 334,06**	**632 334,06**	**632 334,06**
Расходы на обеспечение первичных мер пожарной безопасности в рамках подпрограммы "Предупреждение, спасение, помощь населению в чрезвычайных ситуациях" государственной программы Красноярского края "Защита от чрезвычайных ситуаций природного и техногенного характера и обеспечение безопасности населения"	501	03	10	9400054120		600 717,00	600 717,00	600 717,00
Закупка товаров, работ и услуг для обеспечения государственных (муниципальных) нужд	501	03	10	9400054120	200	600 717,00	600 717,00	600 717,00
Иные закупки товаров, работ и услуг для обеспечения государственных (муниципальных) нужд	501	03	10	9400054120	240	600 717,00	600 717,00	600 717,00
Софинансирование расходов на обеспечение первичных мер пожарной безопасности в рамках подпрограммы "Предупреждение, спасение, помощь населению в чрезвычайных ситуациях" государственной программы Красноярского края "Защита от чрезвычайных ситуаций природного и техногенного характера и обеспечение безопасности населения" за счет местного бюджета	501	03	10	9400054129		31 617,00	31 617,00	31 617,00
Закупка товаров, работ и услуг для обеспечения государственных (муниципальных) нужд	501	03	10	9400054129	200	31 617,00	31 617,00	31 617,00
Иные закупки товаров, работ и услуг для обеспечения государственных (муниципальных) нужд	501	03	10	9400054129	240	31 617,00	31 617,00	31 617,00
НАЦИОНАЛЬНАЯ ЭКОНОМИКА	**501**	**04**				**15 314 425,40**	**12 413 214,49**	**11 497 370,00**
Транспорт	**501**	**04**	**08**			**2 643 050,91**	**0,00**	**0,00**
Муниципальная программа "Организация транспортного обслуживания отдельных категорий населения в селе Хатанга"	**501**	**04**	**08**	**0100000000**		**2 100 660,00**	**0,00**	**0,00**
Расходы на реализацию соглашений о передаче органам местного самоуправления сельских поселений отдельных полномочий органов местного самоуправления Таймырского Долгано-Ненецкого муниципального района по созданию условий для предоставления транспортных услуг населению и организации транспортного обслуживания населения в границах поселения в соответствии с заключенными соглашениями	501	04	08	0100006050		2 100 660,00	0,00	0,00
Иные бюджетные ассигнования	501	04	08	0100006050	800	2 100 660,00	0,00	0,00
Субсидии юридическим лицам (кроме некоммерческих организаций), индивидуальным предпринимателям, физическим лицам - производителям товаров, работ, услуг	501	04	08	0100006050	810	2 100 660,00	0,00	0,00
Муниципальная программа "Формирование законопослушного поведения участников дорожного движения на территории сельского поселения Хатанга"	**501**	**04**	**08**	**1100000000**		**30 000,00**	**0,00**	**0,00**
Предупреждение опасного поведения участников дорожного движения и профилактика дорожно-транспортных происшествий	501	04	08	1100010010		30 000,00	0,00	0,00
Закупка товаров, работ и услуг для обеспечения государственных (муниципальных) нужд	501	04	08	1100010010	200	30 000,00	0,00	0,00
Иные закупки товаров, работ и услуг для обеспечения государственных (муниципальных) нужд	501	04	08	1100010010	240	30 000,00	0,00	0,00
Непрограммные расходы на осуществление части полномочий по решению вопросов местного значения, передаваемые бюджетам сельских поселений из бюджетов муниципальных районов	**501**	**04**	**08**	**9300000000**		**511 390,91**	**0,00**	**0,00**
Расходы на реализацию соглашений о передаче органам местного самоуправления сельских поселений отдельных полномочий органов местного самоуправления Таймырского Долгано-Ненецкого муниципального района по созданию условий для предоставления транспортных услуг населению и организации транспортного обслуживания населения в границах поселения в соответствии с заключенными соглашениями	501	04	08	9300006050		511 390,91	0,00	0,00
Расходы на выплаты персоналу в целях обеспечения выполнения функций государственными (муниципальными) органами, казенными учреждениями, органами управления государственными внебюджетными фондами	501	04	08	9300006050	100	112 031,17	0,00	0,00
Расходы на выплаты персоналу государственных (муниципальных) органов	501	04	08	9300006050	120	112 031,17	0,00	0,00
Закупка товаров, работ и услуг для обеспечения государственных (муниципальных) нужд	501	04	08	9300006050	200	399 359,74	0,00	0,00
Иные закупки товаров, работ и услуг для обеспечения государственных (муниципальных) нужд	501	04	08	9300006050	240	399 359,74	0,00	0,00
Дорожное хозяйство (дорожные фонды)	**501**	**04**	**09**			**4 926 730,00**	**4 667 570,00**	**5 097 970,00**
Муниципальная программа "Благоустройство территории сельского поселения Хатанга"	**501**	**04**	**09**	**0600000000**		**4 926 730,00**	**4 667 570,00**	**5 097 970,00**
Подпрограмма "Улично-дорожная сеть села Хатанга"	**501**	**04**	**09**	**0620000000**		**4 926 730,00**	**4 667 570,00**	**5 097 970,00**
Ремонт и содержание автомобильных дорог общего пользования местного значения	501	04	09	0620016210		500 600,00	518 434,00	535 970,00
Закупка товаров, работ и услуг для обеспечения государственных (муниципальных) нужд	501	04	09	0620016210	200	500 600,00	518 434,00	535 970,00
Иные закупки товаров, работ и услуг для обеспечения государственных (муниципальных) нужд	501	04	09	0620016210	240	500 600,00	518 434,00	535 970,00
Расходы на реализацию мероприятий, направленных на повышение безопасности дорожного движения, за счет средств дорожного фонда Красноярского края (за счет средств краевого бюджета)	501	04	09	0620R310601		337 600,00	0,00	337 600,00
Закупка товаров, работ и услуг для обеспечения государственных (муниципальных) нужд	501	04	09	0620R310601	200	337 600,00	0,00	337 600,00
Иные закупки товаров, работ и услуг для обеспечения государственных (муниципальных) нужд	501	04	09	0620R310601	240	337 600,00	0,00	337 600,00
Расходы на реализацию мероприятий, направленных на повышение безопасности дорожного движения, за счет средств дорожного фонда Красноярского края (софинансирование за счет местного бюджета)	501	04	09	0620R310601		4 400,00	0,00	4 400,00
Закупка товаров, работ и услуг для обеспечения государственных (муниципальных) нужд	501	04	09	0620R310601	200	4 400,00	0,00	4 400,00
Иные закупки товаров, работ и услуг для обеспечения государственных (муниципальных) нужд	501	04	09	0620R310601	240	4 400,00	0,00	4 400,00
Содержание автомобильных дорог общего пользования местного значения за счет средств дорожного фонда Красноярского края в рамках подпрограммы " Дороги Красноярья" государственной программы Красноярского края "Развитие транспортной системы"	501	04	09	0620085080		1 625 130,00	1 690 136,00	1 757 740,00
Закупка товаров, работ и услуг для обеспечения государственных (муниципальных) нужд	501	04	09	0620085080	200	1 625 130,00	1 690 136,00	1 757 740,00
Иные закупки товаров, работ и услуг для обеспечения государственных (муниципальных) нужд	501	04	09	0620085080	240	1 625 130,00	1 690 136,00	1 757 740,00
Софинансирование расходов на содержание автомобильных дорог общего пользования местного значения за счет средств дорожного фонда Красноярского края в рамках подпрограммы " Дороги Красноярья" государственной программы Красноярского края "Развитие транспортной системы" за счет местного бюджета	501	04	09	0620085089		25 000,00	25 000,00	28 260,00
Закупка товаров, работ и услуг для обеспечения государственных (муниципальных) нужд	501	04	09	0620085089	200	25 000,00	25 000,00	28 260,00
Иные закупки товаров, работ и услуг для обеспечения государственных (муниципальных) нужд	501	04	09	0620085089	240	25 000,00	25 000,00	28 260,00

Расходы на капитальный ремонт и ремонт автомобильных дорог общего пользования местного значения за счет средств дорожного фонда Красноярского края в рамках подпрограммы "Дороги Красноярья" государственной программы Красноярского края "Развитие транспортной системы"	[illegible]	[illegible]	[illegible]	0620055090		[illegible]	[illegible]	[illegible]
Закупка товаров, работ и услуг для обеспечения государственных (муниципальных) нужд	[illegible]	[illegible]	[illegible]	0620055090	[illegible]	[illegible]	[illegible]	[illegible]
[illegible]	[illegible]	[illegible]	[illegible]	[illegible]	[illegible]	[illegible]	[illegible]	[illegible]
Софинансирование расходов на капитальный ремонт и ремонт автомобильных дорог общего пользования местного значения за счет средств дорожного фонда Красноярского края в рамках подпрограммы "Дороги Красноярья" государственной программы Красноярского края "Развитие транспортной системы" за счет местного бюджета	[illegible]	[illegible]	[illegible]	0620055099		[illegible]	[illegible]	[illegible]
Закупка товаров, работ и услуг для обеспечения государственных (муниципальных) нужд	[illegible]	[illegible]	[illegible]	0620055099	[illegible]	[illegible]	[illegible]	[illegible]
[illegible]	[illegible]	[illegible]	[illegible]	[illegible]	[illegible]	[illegible]	[illegible]	[illegible]
Другие вопросы в области национальной экономики	[illegible]	[illegible]	[illegible]			**9 745 644,49**	[illegible]	[illegible]
Муниципальная программа "Создание условий для обеспечения жителей сельского поселения Хатанга услугами торговли"	[illegible]	[illegible]	[illegible]	[illegible]		[illegible]	[illegible]	[illegible]
Подпрограмма "Бензин по доступной цене для населения и сельскохозяйственных предприятий поселка сельского поселения Хатанга"	[illegible]	[illegible]	[illegible]	[illegible]		[illegible]	[illegible]	[illegible]
Возмещение транспортных затрат по доставке бензина для реализации населению и сельскохозяйственным предприятиям из с.Хатанга в поселки сельского поселения Хатанга	[illegible]	[illegible]	[illegible]	0210012110		[illegible]	[illegible]	[illegible]
[illegible]	[illegible]	[illegible]	[illegible]	0210012110	[illegible]	[illegible]	[illegible]	[illegible]
[illegible]	[illegible]	[illegible]	[illegible]	[illegible]	[illegible]	[illegible]	[illegible]	[illegible]
Подпрограмма "Хлеб по доступной цене для населения в с. Хатанга"	[illegible]	[illegible]	[illegible]	[illegible]		[illegible]	[illegible]	[illegible]
Возмещение части затрат, связанных с производством хлеба в селе Хатанга	[illegible]	[illegible]	[illegible]	0220012210		[illegible]	[illegible]	[illegible]
Иные бюджетные ассигнования	[illegible]	[illegible]	[illegible]	0220012210	[illegible]	[illegible]	[illegible]	[illegible]
[illegible]	[illegible]	[illegible]	[illegible]	[illegible]	[illegible]	[illegible]	[illegible]	[illegible]
Непрограммные расходы по осуществлению части полномочий по решению вопросов местного значения, передаваемые бюджетам сельских поселений из бюджетов муниципальных районов	[illegible]	[illegible]	[illegible]	[illegible]		[illegible]	[illegible]	[illegible]
Расходы на реализацию соглашений о передаче органам местного самоуправления сельских поселений отдельных полномочий органов местного самоуправления Таймырского Долгано-Ненецкого муниципального района, предусмотренных п. 20 ст. 14 Федерального закона от 06.10.2003 №131-ФЗ «Об общих принципах организации местного самоуправления в Российской Федерации»	[illegible]	[illegible]	[illegible]	9300006060		[illegible]	[illegible]	[illegible]
Расходы на выплаты персоналу в целях обеспечения выполнения функций государственными (муниципальными) органами, казенными учреждениями, органами управления государственными внебюджетными фондами	[illegible]	[illegible]	[illegible]	9300006060	[illegible]	[illegible]	[illegible]	[illegible]
[illegible]	[illegible]	[illegible]	[illegible]	[illegible]	[illegible]	[illegible]	[illegible]	[illegible]
ЖИЛИЩНО-КОММУНАЛЬНОЕ ХОЗЯЙСТВО	[illegible]	[illegible]				[illegible]	[illegible]	[illegible]
Жилищное хозяйство	[illegible]	[illegible]	[illegible]			**16 349 140,38**	[illegible]	[illegible]
Муниципальная программа "Поселок [illegible] II этап"	[illegible]	[illegible]	[illegible]	[illegible]		[illegible]	[illegible]	[illegible]
Повышение теплозащитных свойств муниципальных жилых домов в поселках сельского поселения Хатанга	[illegible]	[illegible]	[illegible]	0900019010		[illegible]	[illegible]	[illegible]
Расходы на выплаты персоналу в целях обеспечения выполнения функций государственными (муниципальными) органами, казенными учреждениями, органами управления государственными внебюджетными фондами	[illegible]	[illegible]	[illegible]	0900019010	[illegible]	[illegible]	[illegible]	[illegible]
[illegible]	[illegible]	[illegible]	[illegible]	[illegible]	[illegible]	[illegible]	[illegible]	[illegible]
Закупка товаров, работ и услуг для обеспечения государственных (муниципальных) нужд	[illegible]	[illegible]	[illegible]	0900019010	[illegible]	[illegible]	[illegible]	[illegible]
[illegible]	[illegible]	[illegible]	[illegible]	[illegible]	[illegible]	[illegible]	[illegible]	[illegible]
Непрограммные расходы муниципального образования	[illegible]	[illegible]	[illegible]	[illegible]		[illegible]	[illegible]	[illegible]
Капитальные работы по замене многоквартирного дома, признанного аварийным и строений, непригодных для эксплуатации	[illegible]	[illegible]	[illegible]	9400005030		[illegible]	[illegible]	[illegible]
Закупка товаров, работ и услуг для обеспечения государственных (муниципальных) нужд	[illegible]	[illegible]	[illegible]	9400005030	[illegible]	[illegible]	[illegible]	[illegible]
[illegible]	[illegible]	[illegible]	[illegible]	[illegible]	[illegible]	[illegible]	[illegible]	[illegible]
Оплата обследования строительных конструкций многоквартирных жилых домов и жилых помещений в многоквартирных домах	[illegible]	[illegible]	[illegible]	9400005040		[illegible]	[illegible]	[illegible]
Закупка товаров, работ и услуг для обеспечения государственных (муниципальных) нужд	[illegible]	[illegible]	[illegible]	9400005040	[illegible]	[illegible]	[illegible]	[illegible]
[illegible]	[illegible]	[illegible]	[illegible]	[illegible]	[illegible]	[illegible]	[illegible]	[illegible]
Изыскательские, проектные работы, экспертиза ПСД на строительство 16-квартирного жилого дома в с. Хатанга	[illegible]	[illegible]	[illegible]	9400005050		[illegible]	[illegible]	[illegible]
Закупка товаров, работ и услуг для обеспечения государственных (муниципальных) нужд	[illegible]	[illegible]	[illegible]	9400005050	[illegible]	[illegible]	[illegible]	[illegible]
[illegible]	[illegible]	[illegible]	[illegible]	[illegible]	[illegible]	[illegible]	[illegible]	[illegible]
Коммунальное хозяйство	[illegible]	[illegible]	[illegible]			[illegible]	[illegible]	[illegible]
Муниципальная программа "Реформирование и модернизация жилищно-коммунального хозяйства и повышение энергетической эффективности в сельском поселении Хатанга"	[illegible]	[illegible]	[illegible]	[illegible]		[illegible]	[illegible]	[illegible]
Подпрограмма "Создание условий для обеспечения населения села Хатанга бытовыми услугами"	[illegible]	[illegible]	[illegible]	[illegible]		[illegible]	[illegible]	[illegible]
Возмещение части затрат, связанных с предоставлением населению услуг бани	[illegible]	[illegible]	[illegible]	[illegible]		[illegible]	[illegible]	[illegible]
Иные бюджетные ассигнования	[illegible]	[illegible]	[illegible]	[illegible]	[illegible]	[illegible]	[illegible]	[illegible]
[illegible]	[illegible]	[illegible]	[illegible]	[illegible]	[illegible]	[illegible]	[illegible]	[illegible]
Непрограммные расходы муниципального образования	[illegible]	[illegible]	[illegible]	**9400000000**		**2 745 833,33**	[illegible]	[illegible]
Приобретение и доставка коммунальной техники	[illegible]	[illegible]	[illegible]	9400003070		[illegible]	[illegible]	[illegible]
Закупка товаров, работ и услуг для обеспечения государственных (муниципальных) нужд	[illegible]	[illegible]	[illegible]	9400003070	[illegible]	[illegible]	[illegible]	[illegible]
[illegible]	[illegible]	[illegible]	[illegible]	[illegible]	[illegible]	[illegible]	[illegible]	[illegible]
Приобретение двух дизельных электростанций в п. Сындасско за счет средств резервного фонда Администрации Таймырского Долгано-Ненецкого муниципального района	[illegible]	[illegible]	[illegible]	9400009820		[illegible]	[illegible]	[illegible]
Закупка товаров, работ и услуг для государственных (муниципальных) нужд	[illegible]	[illegible]	[illegible]	9400009820	[illegible]	[illegible]	[illegible]	[illegible]
[illegible]	[illegible]	[illegible]	[illegible]	[illegible]	[illegible]	[illegible]	[illegible]	[illegible]
Доставка двух дизельных электростанций	[illegible]	[illegible]	[illegible]	9400009821		[illegible]	[illegible]	[illegible]
Закупка товаров, работ и услуг для государственных (муниципальных) нужд	[illegible]	[illegible]	[illegible]	9400009821	[illegible]	[illegible]	[illegible]	[illegible]
[illegible]	[illegible]	[illegible]	[illegible]	[illegible]	[illegible]	[illegible]	[illegible]	[illegible]
Благоустройство	[illegible]	[illegible]	[illegible]			**15 761 833,96**	[illegible]	[illegible]
Муниципальная программа "Благоустройство территории сельского поселения Хатанга"	[illegible]	[illegible]	[illegible]	[illegible]		[illegible]	[illegible]	[illegible]
Подпрограмма "Комплексное благоустройство территорий сельского поселения Хатанга"	[illegible]	[illegible]	[illegible]	[illegible]		[illegible]	[illegible]	[illegible]
Уличное освещение	[illegible]	[illegible]	[illegible]	[illegible]		[illegible]	[illegible]	[illegible]
Закупка товаров, работ и услуг для обеспечения государственных (муниципальных) нужд	[illegible]	[illegible]	[illegible]	0610016110		[illegible]	[illegible]	[illegible]
[illegible]	[illegible]	[illegible]	[illegible]	[illegible]	[illegible]	[illegible]	[illegible]	[illegible]
Прочие мероприятия по благоустройству	[illegible]	[illegible]	[illegible]	0610016120		[illegible]	[illegible]	[illegible]
Закупка товаров, работ и услуг для обеспечения государственных (муниципальных) нужд	[illegible]	[illegible]	[illegible]	0610016120	[illegible]	[illegible]	[illegible]	[illegible]
[illegible]	[illegible]	[illegible]	[illegible]	[illegible]	[illegible]	[illegible]	[illegible]	[illegible]
Содержание муниципального имущества (14 мусоросборников) в с. Хатанга	[illegible]	[illegible]	[illegible]	0610016130		[illegible]	[illegible]	[illegible]
Закупка товаров, работ и услуг для обеспечения государственных (муниципальных) нужд	[illegible]	[illegible]	[illegible]	0610016130	[illegible]	[illegible]	[illegible]	[illegible]
[illegible]	[illegible]	[illegible]	[illegible]	[illegible]	[illegible]	[illegible]	[illegible]	[illegible]
Расходы на ремонт центрального сквера "Северный островок"	[illegible]	[illegible]	[illegible]	0610016140		[illegible]	[illegible]	[illegible]

Закупка товаров, работ и услуг для обеспечения государственных (муниципальных) нужд	501	05	03	0610016140	200	772 233,08	0,00	0,00
Иные закупки товаров, работ и услуг для обеспечения государственных (муниципальных) нужд	501	05	03	0610016140	240	772 233,08	0,00	0,00
Муниципальная программа "Формирование современной сельской среды на 2018-2022 годы на территории сельского поселения Хатанга"	**501**	**05**	**03**	**1000000000**		**5 000,00**	**5 000,00**	**0,00**
Создание наиболее благоприятных и комфортных условий жизнедеятельности населения на территории сельского поселения Хатанга	501	05	03	1000010010		5 000,00	5 000,00	0,00
Закупка товаров, работ и услуг для обеспечения государственных (муниципальных) нужд	501	05	03	1000010010	200	5 000,00	5 000,00	0,00
Иные закупки товаров, работ и услуг для обеспечения государственных (муниципальных) нужд	501	05	03	1000010010	240	5 000,00	5 000,00	0,00
Другие вопросы в области жилищно-коммунального хозяйства	**501**	**05**	**05**			**5 052 103,02**	**0,00**	**0,00**
Муниципальная программа "Реформирование и модернизация жилищно-коммунального хозяйства и повышение энергетической эффективности в сельском поселении Хатанга"	**501**	**05**	**05**	**0700000000**		**5 052 103,02**	**0,00**	**0,00**
Подпрограмма "Модернизация системы водоснабжения"	**501**	**05**	**05**	**0790000000**		**5 052 103,02**	**0,00**	**0,00**
Выполнение инженерно-геологических изысканий и изготовления проектно-сметной документации на приобретение и монтаж оборудования по очистке хозяйственно-бытовых сточных вод в селе Хатанга	501	05	05	0790017920		5 052 103,02	0,00	0,00
Закупка товаров, работ и услуг для обеспечения государственных (муниципальных) нужд	501	05	05	0790017920	200	5 052 103,02	0,00	0,00
Иные закупки товаров, работ и услуг для обеспечения государственных (муниципальных) нужд	501	05	05	0790017920	240	5 052 103,02	0,00	0,00
ОБРАЗОВАНИЕ	**501**	**07**				**186 970,00**	**174 380,00**	**153 980,00**
Профессиональная подготовка, переподготовка и повышение квалификации	**501**	**07**	**05**			**186 970,00**	**174 380,00**	**153 980,00**
Непрограммные расходы муниципального образования	**501**	**07**	**05**	**9400000000**		**186 970,00**	**174 380,00**	**153 980,00**
Центральный аппарат	501	07	05	9400001030		104 850,00	121 780,00	101 380,00
Закупка товаров, работ и услуг для обеспечения государственных (муниципальных) нужд	501	07	05	9400001030	200	104 850,00	121 780,00	101 380,00
Иные закупки товаров, работ и услуг для обеспечения государственных (муниципальных) нужд	501	07	05	9400001030	240	104 850,00	121 780,00	101 380,00
Расходы на содержание муниципального казенного учреждения осуществляющего организацию и ведение бухгалтерского учета и отчетности, информационно-техническое и административно-хозяйственное обеспечение деятельности муниципальных учреждений поселения	501	07	05	9400001060		82 120,00	52 600,00	52 600,00
Закупка товаров, работ и услуг для обеспечения государственных (муниципальных) нужд	501	07	05	9400001060	200	82 120,00	52 600,00	52 600,00
Иные закупки товаров, работ и услуг для обеспечения государственных (муниципальных) нужд	501	07	05	9400001060	240	82 120,00	52 600,00	52 600,00
СОЦИАЛЬНАЯ ПОЛИТИКА	**501**	**10**				**300 000,00**	**0,00**	**0,00**
Социальное обеспечение населения	**501**	**10**	**03**			**300 000,00**	**0,00**	**0,00**
Непрограммные расходы муниципального образования	**501**	**10**	**03**	**9400000000**		**300 000,00**	**0,00**	**0,00**
Резервный фонд администрации сельского поселения Хатанга	501	10	03	9400004010		300 000,00	0,00	0,00
Социальное обеспечение и иные выплаты населению	501	10	03	9400004010	300	300 000,00	0,00	0,00
Социальные пособия и выплаты персоналу в денежной форме (кроме фонда оплаты труда)	501	10	03	9400004010	320	300 000,00	0,00	0,00
Хатангский сельский Совет депутатов	**530**					**6 126 110,30**	**6 826 110,30**	**6 826 110,30**
ОБЩЕГОСУДАРСТВЕННЫЕ ВОПРОСЫ	**530**	**01**				**6 111 610,30**	**6 811 610,30**	**6 811 610,30**
Функционирование законодательных (представительных) органов государственной власти и представительных органов муниципальных образований	**530**	**01**	**03**			**6 111 610,30**	**6 811 610,30**	**6 811 610,30**
Непрограммные расходы муниципального образования	**530**	**01**	**03**	**9400000000**		**6 111 610,30**	**6 811 610,30**	**6 811 610,30**
Центральный аппарат	530	01	03	9400001030		4 020 031,20	4 520 031,20	4 520 031,20
Расходы на выплаты персоналу в целях обеспечения выполнения функций государственными (муниципальными) органами, казенными учреждениями, органами управления государственными внебюджетными фондами	530	01	03	9400001030	100	3 442 135,80	3 942 135,80	3 942 135,80
Расходы на выплаты персоналу государственных (муниципальных) органов	530	01	03	9400001030	120	3 442 135,80	3 942 135,80	3 942 135,80
Закупка товаров, работ и услуг для обеспечения государственных (муниципальных) нужд	530	01	03	9400001030	200	577 395,40	577 395,40	577 395,40
Иные закупки товаров, работ и услуг для обеспечения государственных (муниципальных) нужд	530	01	03	9400001030	240	577 395,40	577 395,40	577 395,40
Иные бюджетные ассигнования	530	01	03	9400001030	800	500,00	500,00	500,00
Уплата налогов, сборов и иных платежей	530	01	03	9400001030	850	500,00	500,00	500,00
Председатель представительного органа муниципального образования	530	01	03	9400001050		2 091 579,10	2 291 579,10	2 291 579,10
Расходы на выплаты персоналу в целях обеспечения выполнения функций государственными (муниципальными) органами, казенными учреждениями, органами управления государственными внебюджетными фондами	530	01	03	9400001050	100	2 091 579,10	2 291 579,10	2 291 579,10
Расходы на выплаты персоналу государственных (муниципальных) органов	530	01	03	9400001050	120	2 091 579,10	2 291 579,10	2 291 579,10
ОБРАЗОВАНИЕ	**530**	**07**				**14 500,00**	**14 500,00**	**14 500,00**
Профессиональная подготовка, переподготовка и повышение квалификации	**530**	**07**	**05**			**14 500,00**	**14 500,00**	**14 500,00**
Непрограммные расходы муниципального образования	**530**	**07**	**05**	**9400000000**		**14 500,00**	**14 500,00**	**14 500,00**
Центральный аппарат	530	07	05	9400001030		14 500,00	14 500,00	14 500,00
Закупка товаров, работ и услуг для обеспечения государственных (муниципальных) нужд	530	07	05	9400001030	200	14 500,00	14 500,00	14 500,00
Иные закупки товаров, работ и услуг для обеспечения государственных (муниципальных) нужд	530	07	05	9400001030	240	14 500,00	14 500,00	14 500,00
Отдел культуры, молодежной политики и спорта администрации сельского поселения Хатанга	**557**					**149 931 252,71**	**126 640 637,02**	**123 640 637,02**
ОБРАЗОВАНИЕ	**557**	**07**				**406 000,00**	**406 000,00**	**406 000,00**
Профессиональная подготовка, переподготовка и повышение квалификации	**557**	**07**	**05**			**6 000,00**	**6 000,00**	**6 000,00**
Подпрограмма "Культурное наследие"	**557**	**07**	**05**	**0310000000**		**6 000,00**	**6 000,00**	**6 000,00**
Центральный аппарат	557	07	05	0310001030		6 000,00	6 000,00	6 000,00
Закупка товаров, работ и услуг для обеспечения государственных (муниципальных) нужд	557	07	05	0310001030	200	6 000,00	6 000,00	6 000,00
Иные закупки товаров, работ и услуг для обеспечения государственных (муниципальных) нужд	557	07	05	0310001030	240	6 000,00	6 000,00	6 000,00
Молодежная политика	**557**	**07**	**07**			**400 000,00**	**400 000,00**	**400 000,00**
Муниципальная программа "Развитие молодежной политики на территории сельского поселения Хатанга"	**557**	**07**	**07**	**0500000000**		**400 000,00**	**400 000,00**	**400 000,00**
Проведение мероприятий для детей и молодежи	557	07	07	0500015010		400 000,00	400 000,00	400 000,00
Закупка товаров, работ и услуг для обеспечения государственных (муниципальных) нужд	557	07	07	0500015010	200	400 000,00	400 000,00	400 000,00
Иные закупки товаров, работ и услуг для обеспечения государственных (муниципальных) нужд	557	07	07	0500015010	240	400 000,00	400 000,00	400 000,00
КУЛЬТУРА, КИНЕМАТОГРАФИЯ	**557**	**08**	**01**			**149 525 252,71**	**125 814 637,02**	**122 814 637,02**
Культура	**557**	**08**	**01**			**138 072 047,63**	**119 142 620,84**	**116 142 620,84**
Муниципальная программа "Развитие культуры и туризма в сельском поселении Хатанга"	**557**	**08**	**01**	**0300000000**		**138 072 047,63**	**119 142 620,84**	**116 142 620,84**
Подпрограмма "Культурное наследие"	**557**	**08**	**01**	**0310000000**		**138 072 047,63**	**119 142 620,84**	**116 142 620,84**
Расходы на реализацию мероприятий муниципальной программы «Развитие культуры и туризма в Таймырском Долгано-Ненецком муниципальном районе»	557	08	01	0310006020		431 618,00	601 618,00	601 618,00
Предоставление субсидий бюджетным, автономным учреждениям и иным некоммерческим организациям	557	08	01	0310006020	600	431 618,00	601 618,00	601 618,00
Субсидии бюджетным учреждениям	557	08	01	0310006020	610	431 618,00	601 618,00	601 618,00
Реализация полномочий органов местного самоуправления Таймырского Долгано-Ненецкого муниципального района по организации библиотечного обслуживания населения, комплектованию и обеспечению сохранности библиотечных фондов библиотек поселений в соответствии с заключенными соглашениями	557	08	01	0310006070		19 785 249,79	0,00	0,00
Предоставление субсидий бюджетным, автономным учреждениям и иным некоммерческим организациям	557	08	01	0310006070	600	19 785 249,79	0,00	0,00
Субсидии бюджетным учреждениям	557	08	01	0310006070	610	19 785 249,79	0,00	0,00
Расходы на повышение оплаты труда отдельным категориям работников бюджетной сферы осуществляемые за счет иных дотаций, предоставляемых из краевого бюджета с установлением условий их предоставления	557	08	01	0310009850		1 102 862,00	0,00	0,00
Предоставление субсидий бюджетным, автономным учреждениям и иным некоммерческим организациям	557	08	01	0310009850	600	1 102 862,00	0,00	0,00
Субсидии бюджетным учреждениям	557	08	01	0310009850	610	1 102 862,00	0,00	0,00
Оказание услуг подведомственными учреждениями	557	08	01	0310013110		111 959 662,38	117 959 662,38	114 959 662,38
Предоставление субсидий бюджетным, автономным учреждениям и иным некоммерческим организациям	557	08	01	0310013110	600	111 959 662,38	117 959 662,38	114 959 662,38

[illegible]	[illegible]	[illegible]	[illegible]	[illegible]	[illegible]	[illegible]	[illegible]	[illegible]
Обеспечение деятельности подведомственных учреждений	517	08	01	0310013120		[illegible]	[illegible]	[illegible]
Предоставление субсидий бюджетным, автономным учреждениям и иным некоммерческим организациям	517	08	01	0310013120	600	[illegible]	[illegible]	[illegible]
[illegible]	[illegible]	[illegible]	[illegible]	[illegible]	[illegible]	[illegible]	[illegible]	[illegible]
Выполнение ремонтных работ по замене дверей входного тамбура и запасного выхода Дома культуры с. Хатанга МБУК "ХДК"	517	08	01	0310013210		313 713,60	0,00	0,00
Предоставление субсидий бюджетным, автономным учреждениям и иным некоммерческим организациям	517	08	01	0310013210	600	313 713,60	0,00	0,00
[illegible]	[illegible]	[illegible]	[illegible]	[illegible]	[illegible]	[illegible]	[illegible]	[illegible]
Текущий ремонт сельского дома культуры п. Сындасско	517	08	01	0310013230		[illegible]	0,00	0,00
Предоставление субсидий бюджетным, автономным учреждениям и иным некоммерческим организациям	517	08	01	0310013230	600	[illegible]	0,00	0,00
[illegible]	[illegible]	[illegible]	[illegible]	[illegible]	[illegible]	[illegible]	[illegible]	[illegible]
Расходы на комплектование книжных фондов библиотек муниципальных образований Красноярского края в рамках подпрограммы "Обеспечение реализации государственной программы и прочие мероприятия" государственной программы Красноярского края "Развитие культуры и туризма" (за счет средств краевого бюджета)	517	08	01	0310054880		140 518,46	140 518,46	140 518,46
Предоставление субсидий бюджетным, автономным учреждениям и иным некоммерческим организациям	517	08	01	0310054880	600	140 518,46	140 518,46	140 518,46
[illegible]	[illegible]	[illegible]	[illegible]	[illegible]	[illegible]	[illegible]	[illegible]	[illegible]
Расходы на комплектование книжных фондов библиотек муниципальных образований Красноярского края в рамках подпрограммы "Обеспечение реализации государственной программы и прочие мероприятия" государственной программы Красноярского края "Развитие культуры и туризма" (софинансирование за счет местного бюджета)	517	08	01	0310054880		40 802,00	40 802,00	40 802,00
Предоставление субсидий бюджетным, автономным учреждениям и иным некоммерческим организациям	517	08	01	0310054880	600	40 802,00	40 802,00	40 802,00
[illegible]	[illegible]	[illegible]	[illegible]	[illegible]	[illegible]	[illegible]	[illegible]	[illegible]
Другие вопросы в области культуры, кинематографии	517	08	04			11 823 000,36	6 472 816,18	6 472 816,18
Муниципальная программа "Развитие культуры и туризма в сельском поселении Хатанга"	517	08	04	[illegible]		6 472 816,18	6 472 816,18	6 472 816,18
Подпрограмма "Культурное [illegible]	517	08	04	[illegible]		6 472 816,18	6 472 816,18	6 472 816,18
Центральный аппарат	517	08	04	[illegible]		6 472 816,18	6 472 816,18	6 472 816,18
Расходы на выплаты персоналу в целях обеспечения выполнения функций государственными (муниципальными) органами, казенными учреждениями, органами управления государственными внебюджетными фондами	517	08	04	[illegible]	100	5 583 881,23	5 583 881,23	5 583 881,23
[illegible]	[illegible]	[illegible]	[illegible]	[illegible]	[illegible]	[illegible]	[illegible]	[illegible]
Закупка товаров, работ и услуг для обеспечения государственных (муниципальных) нужд	517	08	04	0310001030	200	888 134,95	888 134,95	888 134,95
[illegible]	[illegible]	[illegible]	[illegible]	[illegible]	[illegible]	[illegible]	[illegible]	[illegible]
Иные бюджетные ассигнования	517	08	04	[illegible]	800	0,00	0,00	0,00
[illegible]	[illegible]	[illegible]	[illegible]	[illegible]	[illegible]	[illegible]	[illegible]	[illegible]
Непрограммные расходы муниципального образования	517	08	04	**9400000000**		4 851 188,00	0,00	0,00
Прочие расходы на решение вопросов местного значения	517	08	04	9400001070		4 851 188,00	0,00	0,00
Закупка товаров, работ и услуг для обеспечения государственных (муниципальных) нужд	517	08	04	[illegible]	200	4 851 188,00	0,00	0,00
[illegible]	[illegible]	[illegible]	[illegible]	[illegible]	[illegible]	[illegible]	[illegible]	[illegible]
ФИЗИЧЕСКАЯ КУЛЬТУРА И СПОРТ	517	11				420 000,00	420 000,00	420 000,00
Физическая культура	517	11	01			420 000,00	420 000,00	420 000,00
Муниципальная программа "Развитие физической культуры и спорта на территории сельского поселения Хатанга"	517	11	01	[illegible]		420 000,00	420 000,00	420 000,00
Организация и проведение физкультурно-массовой работы	517	11	01	0400014010		420 000,00	420 000,00	420 000,00
Закупка товаров, работ и услуг для обеспечения государственных (муниципальных) нужд	517	11	01	[illegible]	200	420 000,00	420 000,00	420 000,00
[illegible]	[illegible]	[illegible]	[illegible]	[illegible]	[illegible]	[illegible]	[illegible]	[illegible]
Муниципальное казенное учреждение дополнительного образования "Детская школа [illegible]	518					[illegible]	0,00	0,00
ОБРАЗОВАНИЕ	518	07				[illegible]	0,00	0,00
Дополнительное образование детей	518	07	03			[illegible]	0,00	0,00
Муниципальная программа "Развитие культуры и туризма в сельском поселении Хатанга"	518	07	03	[illegible]		[illegible]	0,00	0,00
Подпрограмма "Искусство и народное творчество"	518	07	03	[illegible]		[illegible]	0,00	0,00
Реализация полномочий органов местного самоуправления Таймырского Долгано-Ненецкого муниципального района по организации предоставления дополнительного образования в соответствии с заключенными соглашениями	518	07	03	0320006010		[illegible]	0,00	0,00
Расходы на выплаты персоналу в целях обеспечения выполнения функций государственными (муниципальными) органами, казенными учреждениями, органами управления государственными внебюджетными фондами	518	07	03	0320006010	100	[illegible]	0,00	0,00
[illegible]	[illegible]	[illegible]	[illegible]	[illegible]	[illegible]	[illegible]	[illegible]	[illegible]
Закупка товаров, работ и услуг для обеспечения государственных (муниципальных) нужд	518	07	03	0320006010	200	[illegible]	0,00	0,00
[illegible]	[illegible]	[illegible]	[illegible]	[illegible]	[illegible]	[illegible]	[illegible]	[illegible]
Иные бюджетные ассигнования	518	07	03	0320006010	800	[illegible]	0,00	0,00
[illegible]	[illegible]	[illegible]	[illegible]	[illegible]	[illegible]	[illegible]	[illegible]	[illegible]
Расходы на повышение оплаты труда отдельным категориям работников бюджетной сферы осуществляемые за счет иных дотаций, предоставляемых из краевого бюджета с установлением условий на предоставление	518	07	03	0320009850		[illegible]	0,00	0,00
Расходы на выплаты персоналу в целях обеспечения выполнения функций государственными (муниципальными) органами, казенными учреждениями, органами управления государственными внебюджетными фондами	518	07	03	0320009850	100	[illegible]	0,00	0,00
[illegible]	[illegible]	[illegible]	[illegible]	[illegible]	[illegible]	[illegible]	[illegible]	[illegible]
Профессиональная подготовка, переподготовка и повышение квалификации	518	07	05			2 850,00	0,00	0,00
Подпрограмма "Искусство и народное творчество"	518	07	05	[illegible]		2 850,00	0,00	0,00
Реализация полномочий органов местного самоуправления Таймырского Долгано-Ненецкого муниципального района по организации предоставления дополнительного образования в соответствии с заключенными соглашениями	518	07	05	0320006010		2 850,00	0,00	0,00
Закупка товаров, работ и услуг для обеспечения государственных (муниципальных) нужд	518	07	05	0320006010	200	2 850,00	0,00	0,00
[illegible]	[illegible]	[illegible]	[illegible]	[illegible]	[illegible]	[illegible]	[illegible]	[illegible]
Культура	518	08	01			279 400,00	0,00	0,00
Муниципальная программа "Развитие культуры в сельском поселении Хатанга"	518	08	01	**0300000000**		279 400,00	0,00	0,00
Подпрограмма "Культурное [illegible]	518	08	01	[illegible]		279 400,00	0,00	0,00
[illegible]	[illegible]	[illegible]	[illegible]	[illegible]	[illegible]	[illegible]	[illegible]	[illegible]
Расходы на выплаты персоналу в целях обеспечения выполнения функций государственными (муниципальными) органами, казенными учреждениями, органами управления государственными внебюджетными фондами	518	08	01	0310006020	100	[illegible]	0,00	0,00
[illegible]	[illegible]	[illegible]	[illegible]	[illegible]	[illegible]	[illegible]	[illegible]	[illegible]
Отдел по управлению муниципальным имуществом администрации сельского поселения Хатанга	517							
ОБЩЕГОСУДАРСТВЕННЫЕ ВОПРОСЫ	517	01				7 491 845,41	11 469 333,41	11 469 333,41
Другие общегосударственные вопросы	517	01	13			7 491 845,41	11 469 333,41	11 469 333,41
Непрограммные расходы муниципального образования	517	01	13	[illegible]		7 491 845,41	11 469 333,41	11 469 333,41
Центральный аппарат	517	01	13	9400001030		3 823 976,11	6 823 976,11	6 823 976,11
Расходы на выплаты персоналу в целях обеспечения выполнения функций государственными (муниципальными) органами, казенными учреждениями, органами управления государственными внебюджетными фондами	517	01	13	[illegible]	100	6 677 864,11	6 677 864,11	6 677 864,11
[illegible]	[illegible]	[illegible]	[illegible]	[illegible]	[illegible]	[illegible]	[illegible]	[illegible]
Закупка товаров, работ и услуг для обеспечения государственных (муниципальных) нужд	517	01	13	9400001030	200	139 475,00	147 510,00	147 510,00

Иные закупки товаров, работ и услуг для обеспечения государственных (муниципальных) нужд	567	01	13	9400001020	240	139 875,00	147 970,00	147 970,00
Иные бюджетные ассигнования	567	01	13	9400001020	800	19 047,00	500,00	500,00
Уплата налогов, сборов и иных платежей	567	01	13	9400001020	850	19 047,00	500,00	500,00
Обеспечение увеличения ежемесячного денежного поощрения выборных должностных лиц, лиц, замещающих иные муниципальные должности, муниципальных служащих и увеличения единовременной выплаты при предоставлении ежегодного оплачиваемого отпуска муниципальным служащим	567	01	13	9400001040		1 343 859,30	1 343 859,30	1 343 859,30
Расходы на выплаты персоналу в целях обеспечения выполнения функций государственными (муниципальными) органами, казенными учреждениями, органами управления государственными внебюджетными фондами	567	01	13	9400001040	100	1 343 859,30	1 343 859,30	1 343 859,30
Расходы на выплаты персоналу государственных (муниципальных) органов	567	01	13	9400001040	120	1 343 859,30	1 343 859,30	1 343 859,30
Оценка недвижимости, признание прав и регулирование отношений по государственной и муниципальной собственности	567	01	13	9400005010		512 000,00	3 500 000,00	3 500 000,00
Закупка товаров, работ и услуг для обеспечения государственных (муниципальных) нужд	567	01	13	9400005010	200	512 000,00	3 500 000,00	3 500 000,00
Иные закупки товаров, работ и услуг для обеспечения государственных (муниципальных) нужд	567	01	13	9400005010	240	512 000,00	3 500 000,00	3 500 000,00
НАЦИОНАЛЬНАЯ ЭКОНОМИКА	**567**	**04**				**88 000,00**	**2 100 000,00**	**1 100 000,00**
Другие вопросы в области национальной экономики	**567**	**04**	**12**			**88 000,00**	**2 100 000,00**	**1 100 000,00**
Непрограммные расходы муниципального образования	**567**	**04**	**12**	**9400000000**		**88 000,00**	**2 100 000,00**	**1 100 000,00**
Мероприятия по землеустройству и землепользованию	567	04	12	9400005020		88 000,00	2 100 000,00	1 100 000,00
Закупка товаров, работ и услуг для обеспечения государственных (муниципальных) нужд	567	04	12	9400005020	200	88 000,00	2 100 000,00	1 100 000,00
Иные закупки товаров, работ и услуг для обеспечения государственных (муниципальных) нужд	567	04	12	9400005020	240	88 000,00	2 100 000,00	1 100 000,00
ЖИЛИЩНО-КОММУНАЛЬНОЕ ХОЗЯЙСТВО	**567**	**05**				**960 185,16**	**0,00**	**0,00**
Жилищное хозяйство	**567**	**05**	**01**			**960 185,16**	**0,00**	**0,00**
Непрограммные расходы муниципального образования	**567**	**05**	**01**	**9400000000**		**960 185,16**	**0,00**	**0,00**
Взнос в региональный фонд на капитальный ремонт многоквартирных домов в части доли муниципальной собственности	567	05	01	9400003060		960 185,16	0,00	0,00
Закупка товаров, работ и услуг для обеспечения государственных (муниципальных) нужд	567	05	01	9400003060	200	960 185,16	0,00	0,00
Иные закупки товаров, работ и услуг для обеспечения государственных (муниципальных) нужд	567	05	01	9400003060	240	960 185,16	0,00	0,00
ОБРАЗОВАНИЕ	**567**	**07**				**1 988,00**	**12 500,00**	**12 500,00**
Профессиональная подготовка, переподготовка и повышение квалификации	**567**	**07**	**05**			**1 988,00**	**12 500,00**	**12 500,00**
Непрограммные расходы муниципального образования	**567**	**07**	**05**	**9400000000**		**1 988,00**	**12 500,00**	**12 500,00**
Центральный аппарат	567	07	05	9400001030		1 988,00	12 500,00	12 500,00
Закупка товаров, работ и услуг для обеспечения государственных (муниципальных) нужд	567	07	05	9400001030	200	1 988,00	12 500,00	12 500,00
Иные закупки товаров, работ и услуг для обеспечения государственных (муниципальных) нужд	567	07	05	9400001030	240	1 988,00	12 500,00	12 500,00
Финансовый отдел администрации сельского поселения Хатанга	**585**					**67 323 191,52**	**21 961 337,16**	**21 903 436,86**
ОБЩЕГОСУДАРСТВЕННЫЕ ВОПРОСЫ	**585**	**01**				**63 756 271,49**	**19 360 284,91**	**19 360 284,91**
Обеспечение деятельности финансовых, налоговых и таможенных органов и органов финансового (финансово-бюджетного) надзора	**585**	**01**	**06**			**17 960 284,91**	**18 960 284,91**	**18 960 284,91**
Непрограммные расходы муниципального образования	**585**	**01**	**06**	**9400000000**		**17 960 284,91**	**18 960 284,91**	**18 960 284,91**
Центральный аппарат	585	01	06	9400001030		10 287 063,62	11 287 063,62	11 287 063,62
Расходы на выплаты персоналу в целях обеспечения выполнения функций государственными (муниципальными) органами, казенными учреждениями, органами управления государственными внебюджетными фондами	585	01	06	9400001030	100	9 669 601,23	10 669 601,23	10 669 601,23
Расходы на выплаты персоналу государственных (муниципальных) органов	585	01	06	9400001030	120	9 669 601,23	10 669 601,23	10 669 601,23
Закупка товаров, работ и услуг для обеспечения государственных (муниципальных) нужд	585	01	06	9400001030	200	614 462,39	614 462,39	614 462,39
Иные закупки товаров, работ и услуг для обеспечения государственных (муниципальных) нужд	585	01	06	9400001030	240	614 462,39	614 462,39	614 462,39
Иные бюджетные ассигнования	585	01	06	9400001030	800	3 000,00	3 000,00	3 000,00
Уплата налогов, сборов и иных платежей	585	01	06	9400001030	850	3 000,00	3 000,00	3 000,00
Обеспечение увеличения ежемесячного денежного поощрения выборных должностных лиц, лиц, замещающих иные муниципальные должности, муниципальных служащих и увеличения единовременной выплаты при предоставлении ежегодного оплачиваемого отпуска муниципальным служащим	585	01	06	9400001040		7 673 221,29	7 673 221,29	7 673 221,29
Расходы на выплаты персоналу в целях обеспечения выполнения функций государственными (муниципальными) органами, казенными учреждениями, органами управления государственными внебюджетными фондами	585	01	06	9400001040	100	7 673 221,29	7 673 221,29	7 673 221,29
Расходы на выплаты персоналу государственных (муниципальных) органов	585	01	06	9400001040	120	7 673 221,29	7 673 221,29	7 673 221,29
Резервные фонды	**585**	**01**	**11**			**100 000,00**	**400 000,00**	**400 000,00**
Непрограммные расходы муниципального образования	**585**	**01**	**11**	**9400000000**		**100 000,00**	**400 000,00**	**400 000,00**
Резервный фонд администрации сельского поселения Хатанга	585	01	11	9400004010		100 000,00	400 000,00	400 000,00
Иные бюджетные ассигнования	585	01	11	9400004010	800	100 000,00	400 000,00	400 000,00
Резервные средства	585	01	11	9400004010	870	100 000,00	400 000,00	400 000,00
Другие общегосударственные вопросы	**585**	**01**	**13**			**45 695 986,78**	**0,00**	**0,00**
Непрограммные расходы муниципального образования	**585**	**01**	**13**	**9400000000**		**45 695 986,78**	**0,00**	**0,00**
Реализация полномочий органов местного самоуправления сельского поселения Хатанга по организации завоза угля для учреждений культуры и административных зданий администрации поселения находящихся в поселках сельского поселения Хатанга	585	01	13	9400006130		45 695 986,78	0,00	0,00
Межбюджетные трансферты	585	01	13	9400006130	500	45 695 986,78	0,00	0,00
Иные межбюджетные трансферты	585	01	13	9400006130	540	45 695 986,78	0,00	0,00
ЖИЛИЩНО-КОММУНАЛЬНОЕ ХОЗЯЙСТВО	**585**	**05**				**2 020 845,43**	**1 000,00**	**1 000,00**
Жилищное хозяйство	**585**	**05**	**01**			**1 000,00**	**1 000,00**	**1 000,00**
Непрограммные расходы муниципального образования	**585**	**05**	**01**	**9400000000**		**1 000,00**	**1 000,00**	**1 000,00**
Реализация полномочий органа местного самоуправления сельского поселения Хатанга по организации содержания муниципального жилищного фонда в части утверждения краткосрочного плана реализации региональной программы капитального ремонта общего имущества в многоквартирных домах	585	05	01	9400006150		1 000,00	1 000,00	1 000,00
Межбюджетные трансферты	585	05	01	9400006150	500	1 000,00	1 000,00	1 000,00
Иные межбюджетные трансферты	585	05	01	9400006150	540	1 000,00	1 000,00	1 000,00
Другие вопросы в области жилищно-коммунального хозяйства	**585**	**05**	**05**			**2 019 845,43**	**0,00**	**0,00**
Муниципальная программа "Реформирование и модернизация жилищно-коммунального хозяйства и повышение энергетической эффективности в сельском поселении Хатанга"	**585**	**05**	**05**	**0700000000**		**2 019 845,43**	**0,00**	**0,00**
Подпрограмма "Модернизация системы водоснабжения и водоотведения"	**585**	**05**	**05**	**0790000000**		**2 019 845,43**	**0,00**	**0,00**
Расходы на реализацию мероприятий по строительству и реконструкции (модернизации) объектов питьевого водоснабжения в рамках подпрограммы «Чистая вода» государственной программы «Реформирование и модернизация жилищно-коммунального хозяйства и повышение энергетической эффективности» (софинансирование за счет местного бюджета)	585	05	05	0795F552430		2 019 845,43	0,00	0,00
Межбюджетные трансферты	585	05	05	0795F552430	500	2 019 845,43	0,00	0,00
Иные межбюджетные трансферты	585	05	05	0795F552430	540	2 019 845,43	0,00	0,00
ОБРАЗОВАНИЕ	**585**	**07**				**93 100,00**	**93 100,00**	**93 100,00**
Профессиональная подготовка, переподготовка и повышение квалификации	**585**	**07**	**05**			**93 100,00**	**93 100,00**	**93 100,00**
Непрограммные расходы муниципального образования	**585**	**07**	**05**	**9400000000**		**93 100,00**	**93 100,00**	**93 100,00**
Центральный аппарат	585	07	05	9400001030		93 100,00	93 100,00	93 100,00
Закупка товаров, работ и услуг для обеспечения государственных (муниципальных) нужд	585	07	05	9400001030	200	93 100,00	93 100,00	93 100,00
Иные закупки товаров, работ и услуг для обеспечения государственных (муниципальных) нужд	585	07	05	9400001030	240	93 100,00	93 100,00	93 100,00
СОЦИАЛЬНАЯ ПОЛИТИКА	**585**	**10**				**1 452 934,40**	**2 506 942,45**	**2 454 051,95**
Пенсионное обеспечение	**585**	**10**	**01**			**1 452 934,40**	**2 506 942,45**	**2 454 051,95**
Непрограммные расходы муниципального образования	**585**	**10**	**01**	**9400000000**		**1 452 934,40**	**2 506 942,45**	**2 454 051,95**
Доплаты к пенсиям за выслугу лет муниципальным служащим	585	10	01	9400004020		1 452 934,40	2 506 942,45	2 454 051,95
Социальное обеспечение и иные выплаты населению	585	10	01	9400004020	300	1 452 934,40	2 506 942,45	2 454 051,95
Социальные выплаты гражданам, кроме публичных нормативных социальных выплат	585	10	01	9400004020	320	1 452 934,40	2 506 942,45	2 454 051,95
Условно утвержденные расходы							**8 316 090,00**	**16 682 554,00**

15

Приложение 6
к Решению Хатангского сельского Совета депутатов
от 25.05.2021 № 233-РС
Приложение 7
к Решению Хатангского сельского Совета депутатов
от 22.12.2020 года № 220-РС

Распределение бюджетных ассигнований по целевым статьям (муниципальным программам и непрограммным направлениям деятельности), группам и подгруппам видов расходов классификации расходов бюджета сельского поселения Хатанга на 2021 год и плановый период 2022-2023 годов

Наименование	Код целевой статьи	Код вида расхода	Сумма на 2021 год	Сумма на 2022 год	Сумма на 2023 год
Расходы бюджета - всего			**461 925 409,24**	**339 583 712,67**	**337 940 165,82**
Муниципальная программа "Организация транспортного обслуживания отдельных категорий населения в селе Хатанга"	**0100000000**		**2 100 660,00**	**0,00**	**0,00**
Расходы на реализацию соглашений о передаче органам местного самоуправления сельских поселений отдельных полномочий органов местного самоуправления Таймырского Долгано-Ненецкого муниципального района по созданию условий для предоставления транспортных услуг населению и организации транспортного обслуживания населения в границах поселения в соответствии с заключенными соглашениями	0100006050		2 100 660,00	0,00	0,00
Иные бюджетные ассигнования	0100006050	800	2 100 660,00	0,00	0,00
Субсидии юридическим лицам (кроме некоммерческих организаций), индивидуальным предпринимателям, физическим лицам - производителям товаров, работ, услуг	*0100006050*	*810*	*2 100 660,00*	*0,00*	*0,00*
Муниципальная программа "Создание условий для обеспечения жителей сельского поселения Хатанга услугами торговли"	**0200000000**		**7 399 400,00**	**7 399 400,00**	**7 399 400,00**
Подпрограмма "Бензин по доступной цене для населения и сельскохозяйственных предприятий поселков сельского поселения Хатанга"	0210000000		914 600,00	914 600,00	914 600,00
Возмещение транспортных затрат по доставке бензина для реализации населению и сельскохозяйственным предприятиям из с.Хатанга в поселки сельского поселения Хатанга	0210012110		914 600,00	914 600,00	914 600,00
Иные бюджетные ассигнования	0210012110	800	914 600,00	914 600,00	914 600,00
Субсидии юридическим лицам (кроме некоммерческих организаций), индивидуальным предпринимателям, физическим лицам - производителям товаров, работ, услуг	*0210012110*	*810*	*914 600,00*	*914 600,00*	*914 600,00*
Подпрограмма "Хлеб по доступной цене для населения в с. Хатанга"	0220000000		6 484 800,00	6 484 800,00	6 484 800,00
Возмещение части затрат, связанных с производством хлеба в селе Хатанга	0220012210		6 484 800,00	6 484 800,00	6 484 800,00
Иные бюджетные ассигнования	0220012210	800	6 484 800,00	6 484 800,00	6 484 800,00
Субсидии юридическим лицам (кроме некоммерческих организаций), индивидуальным предпринимателям, физическим лицам - производителям товаров, работ, услуг	*0220012210*	*810*	*6 484 800,00*	*6 484 800,00*	*6 484 800,00*
Муниципальная программа "Развитие культуры и туризма в сельском поселении Хатанга"	**0300000000**		**169 880 880,81**	**125 820 637,02**	**122 820 637,02**
Подпрограмма "Культурное наследие"	0310000000		144 525 463,81	125 820 637,02	122 820 637,02
Центральный аппарат	0310001030		6 178 016,18	6 678 016,18	6 678 016,18
Расходы на выплаты персоналу в целях обеспечения выполнения функций государственными (муниципальными) органами, казенными учреждениями, органами управления государственными внебюджетными фондами	0310001030	100	5 283 881,23	5 783 881,23	5 783 881,23
Расходы на оплату дополнительного отпуска работникам органов местного самоуправления	*0310001030*	*120*	*5 283 881,23*	*5 783 881,23*	*5 783 881,23*
Закупка товаров, работ и услуг для обеспечения государственных (муниципальных) нужд	0310001030	200	894 134,94	894 134,95	894 134,95
Иные закупки товаров, работ и услуг для обеспечения государственных (муниципальных) нужд	*0310001030*	*240*	*894 134,94*	*894 134,95*	*894 134,95*
Иные бюджетные ассигнования	0310001030	800	0,01	0,00	0,00
Уплата налогов, сборов и иных платежей	*0310001030*	*850*	*0,01*	*0,00*	*0,00*
Расходы на реализацию муниципальной программы "Развитие культуры и туризма в Таймырском Долгано-Ненецком муниципальном районе"	0310006020		707 018,00	601 618,00	601 618,00
Предоставление субсидий бюджетным, автономным учреждениям и иным некоммерческим организациям	0310006020	600	707 018,00	601 618,00	601 618,00
Субсидии бюджетным учреждениям	*0310006020*	*610*	*707 018,00*	*601 618,00*	*601 618,00*
Реализация полномочий органов местного самоуправления Таймырского Долгано-Ненецкого муниципального района по организации библиотечного обслуживания населения, комплектованию и обеспечению сохранности библиотечных фондов библиотек поселений в соответствии с заключенными соглашениями	0310006070		19 785 249,79	0,00	0,00
Предоставление субсидий бюджетным, автономным учреждениям и иным некоммерческим организациям	0310006070	600	19 785 249,79	0,00	0,00
Субсидии бюджетным учреждениям	*0310006070*	*610*	*19 785 249,79*	*0,00*	*0,00*
Расходы на повышение оплаты труда отдельным категориям работников бюджетной сферы осуществляемые за счет иных дотаций, предоставляемых из краевого бюджета с установлением условий их предоставления	0310009850		1 102 862,00	0,00	0,00
Предоставление субсидий бюджетным, автономным учреждениям и иным некоммерческим организациям	0310009850	600	1 102 862,00	0,00	0,00
Субсидии бюджетным учреждениям	*0310009850*	*610*	*1 102 862,00*	*0,00*	*0,00*
Оказание услуг подведомственными учреждениями	0310013110		111 959 662,38	117 959 662,38	114 959 662,38
Предоставление субсидий бюджетным, автономным учреждениям и иным некоммерческим организациям	0310013110	600	111 959 662,38	117 959 662,38	114 959 662,38
Субсидии бюджетным учреждениям	*0310013110*	*610*	*111 959 662,38*	*117 959 662,38*	*114 959 662,38*
Обеспечение деятельности подведомственных учреждений	0310013120		400 000,00	400 000,00	400 000,00
Предоставление субсидий бюджетным, автономным учреждениям и иным некоммерческим организациям	0310013120	600	400 000,00	400 000,00	400 000,00
Субсидии бюджетным учреждениям	*0310013120*	*610*	*400 000,00*	*400 000,00*	*400 000,00*
Выполнение ремонтных работ по замене дверей входного тамбура и запасного выхода Дома культуры с. Хатанга МБУК "КДК"	0310013210		312 715,00	0,00	0,00
Предоставление субсидий бюджетным, автономным учреждениям и иным некоммерческим организациям	0310013210	600	312 715,00	0,00	0,00
Субсидии бюджетным учреждениям	*0310013210*	*610*	*312 715,00*	*0,00*	*0,00*
Текущий ремонт сельского дома культуры п. Сымсакино	0310013230		3 898 600,00	0,00	0,00
Предоставление субсидий бюджетным, автономным учреждениям и иным некоммерческим организациям	0310013230	600	3 898 600,00	0,00	0,00
Субсидии бюджетным учреждениям	*0310013230*	*610*	*3 898 600,00*	*0,00*	*0,00*
Расходы на комплектование книжных фондов библиотек муниципальных образований Красноярского края в рамках подпрограммы "Обеспечение реализации государственной программы и прочие мероприятия" государственной программы Красноярского края "Развитие культуры и туризма" (за счет средств краевого бюджета)	0310054880		181 340,46	181 340,46	181 340,46
Предоставление субсидий бюджетным, автономным учреждениям и иным некоммерческим организациям	0310054880	600	181 340,46	181 340,46	181 340,46
Субсидии бюджетным учреждениям	*0310054880*	*610*	*181 340,46*	*181 340,46*	*181 340,46*
Подпрограмма "Искусство и народное творчество"	0320000000		25 355 417,00	0,00	0,00
Реализация полномочий органов местного самоуправления Таймырского Долгано-Ненецкого муниципального района по организации предоставления дополнительного образования в соответствии с заключенными соглашениями	0320006010		24 715 689,00	0,00	0,00
Расходы на выплаты персоналу в целях обеспечения выполнения функций государственными (муниципальными) органами, казенными учреждениями, органами управления государственными внебюджетными фондами	0320006010	100	15 318 065,53	0,00	0,00
Расходы на оплату дополнительного отпуска работникам органов местного самоуправления	*0320006010*	*110*	*15 318 065,53*	*0,00*	*0,00*
Закупка товаров, работ и услуг для обеспечения государственных (муниципальных) нужд	0320006010	200	9 377 605,30	0,00	0,00
Иные закупки товаров, работ и услуг для обеспечения государственных (муниципальных) нужд	*0320006010*	*240*	*9 377 605,30*	*0,00*	*0,00*
Иные бюджетные ассигнования	0320006010	800	18,17	0,00	0,00
Уплата налогов, сборов и иных платежей	*0320006010*	*850*	*18,17*	*0,00*	*0,00*
Расходы на повышение оплаты труда отдельным категориям работников бюджетной сферы осуществляемые за счет иных дотаций, предоставляемых из краевого бюджета с установлением условий их предоставления	0320009850		639 728,00	0,00	0,00
Расходы на выплаты персоналу в целях обеспечения выполнения функций государственными (муниципальными) органами, казенными учреждениями, органами управления государственными внебюджетными фондами	0320009850	100	639 728,00	0,00	0,00

Расходы на выплаты персоналу казенных учреждений	0320000950	120	[illegible]	[illegible]	[illegible]
Муниципальная программа "Развитие физической культуры и спорта на территории сельского [illegible] Хатанга"	[illegible]		420 000,00	[illegible]	420 000,00
Организация и проведение физкультурно-массовой работы	0400014010		420 000,00	[illegible]	420 000,00
Закупка товаров, работ и услуг для обеспечения государственных (муниципальных) нужд	0400014010	200	[illegible]	[illegible]	[illegible]
[illegible] и услуг для обеспечения [illegible] (муниципальных) нужд	0400014010	240	[illegible]	[illegible]	[illegible]
Муниципальная программа "Развитие молодежной политики на территории сельского поселения Хатанга"	[illegible]		400 000,00	[illegible]	[illegible]
Проведение мероприятий для детей и молодежи	0500015010		[illegible]	400 000,00	[illegible]
Закупка товаров, работ и услуг для обеспечения государственных (муниципальных) нужд	0500015010	200	[illegible]	400 000,00	[illegible]
[illegible] закупки товаров, работ и услуг для обеспечения государственных (муниципальных) нужд	0500015010	240	[illegible]	[illegible]	[illegible]
Муниципальная программа "Благоустройство территории сельского поселения Хатанга"	[illegible]		32 683 563,96	[illegible]	[illegible]
Подпрограмма "Комплексное благоустройство территорий сельского поселения Хатанга"	0610000000		[illegible]	12 605 740,00	12 605 740,00
Уличное освещение	0610016110		[illegible]	[illegible]	[illegible]
Закупка товаров, работ и услуг для обеспечения государственных (муниципальных) нужд	0610016110	200	11 030 770,00	[illegible]	11 030 770,00
[illegible] закупки товаров, работ и услуг для обеспечения государственных (муниципальных) нужд	0610016110	240	[illegible]	[illegible]	[illegible]
Прочие мероприятия по благоустройству	0610016120		[illegible]	[illegible]	[illegible]
Закупка товаров, работ и услуг для обеспечения государственных (муниципальных) нужд	0610016120	200	[illegible]	[illegible]	1 574 970,00
[illegible] закупки товаров, работ и услуг для обеспечения государственных (муниципальных) нужд	0610016120	240	[illegible]	[illegible]	[illegible]
Содержание муниципального имущества (14 мусоросборников) в с. Хатанга	0610016130		[illegible]	[illegible]	[illegible]
Закупка товаров, работ и услуг для обеспечения государственных (муниципальных) нужд	0610016130	200	[illegible]	[illegible]	[illegible]
[illegible] закупки товаров, работ и услуг для обеспечения государственных (муниципальных) нужд	0610016130	240	[illegible]	[illegible]	[illegible]
Расходы на ремонт центрального сквера "Северный островок"	[illegible]		[illegible]	[illegible]	[illegible]
Закупка товаров, работ и услуг для обеспечения государственных (муниципальных) нужд	0610016140	200	[illegible]	[illegible]	[illegible]
[illegible] закупки товаров, работ и услуг для обеспечения государственных (муниципальных) нужд	0610016140	240	[illegible]	[illegible]	[illegible]
[illegible] "Улично-дорожная сеть села Хатанга"	0620000000		[illegible]	4 667 570,00	5 092 970,00
Ремонт и содержание автомобильных дорог общего пользования местного значения	0620016210		500 600,00	518 434,00	[illegible]
Закупка товаров, работ и услуг для обеспечения государственных (муниципальных) нужд	0620016210	200	500 600,00	[illegible]	533 970,00
[illegible] закупки товаров, работ и услуг для обеспечения [illegible] (муниципальных) нужд	0620016210	240	[illegible]	518 434,00	[illegible]
Расходы на реализацию мероприятий, направленных на повышение безопасности дорожного движения, за счет средств дорожного фонда Красноярского края (за счет средств краевого бюджета)	0621R310601		[illegible]	[illegible]	[illegible]
Закупка товаров, работ и услуг для обеспечения государственных (муниципальных) нужд	0621R310601	200	[illegible]	[illegible]	[illegible]
[illegible] закупки товаров, работ и услуг для обеспечения [illegible] (муниципальных) нужд	0621R310601	240	[illegible]	[illegible]	[illegible]
Расходы на реализацию мероприятий, направленных на повышение безопасности дорожного движения, за счет средств дорожного фонда Красноярского края (софинансирование за счет местного бюджета)	0621R310601		4 400,00	[illegible]	[illegible]
Закупка товаров, работ и услуг для обеспечения государственных (муниципальных) нужд	0621R310601	200	[illegible]	[illegible]	[illegible]
[illegible] закупки товаров, работ и услуг для обеспечения государственных (муниципальных) нужд	0621R310601	240	[illegible]	[illegible]	[illegible]
Содержание автомобильных дорог общего пользования местного значения за счет средств дорожного фонда Красноярского края в рамках подпрограммы " Дороги Красноярья" государственной программы Красноярского края "Развитие транспортной системы"	0620055080		[illegible]	[illegible]	1 757 740,00
Закупка товаров, работ и услуг для обеспечения государственных (муниципальных) нужд	0620055080	200	[illegible]	[illegible]	1 757 740,00
[illegible] закупки товаров, работ и услуг для обеспечения государственных (муниципальных) нужд	0620055080	240	[illegible]	[illegible]	[illegible]
Софинансирование расходов на содержание автомобильных дорог общего пользования местного значения за счет средств дорожного фонда Красноярского края в рамках подпрограммы " Дороги Красноярья" государственной программы Красноярского края "Развитие транспортной системы" за счет местного бюджета	0620055089		[illegible]	[illegible]	28 260,00
Закупка товаров, работ и услуг для обеспечения государственных (муниципальных) нужд	0620055089	200	[illegible]	[illegible]	[illegible]
[illegible] закупки товаров, работ и услуг для обеспечения [illegible] (муниципальных) нужд	0620055089	240	[illegible]	[illegible]	[illegible]
Расходы на капитальный ремонт и ремонт автомобильных дорог общего пользования местного значения за счет средств дорожного фонда Красноярского края в рамках подпрограммы " Дороги Красноярья" государственной программы Красноярского края "Развитие транспортной системы"	0620055090		[illegible]	2 402 500,00	[illegible]
[illegible] работ и услуг для обеспечения государственных (муниципальных) нужд	0620055090	200	2 402 500,00	[illegible]	[illegible]
[illegible] закупки товаров, работ и услуг для обеспечения [illegible] (муниципальных) нужд	0620055090	240	[illegible]	[illegible]	[illegible]
Софинансирование расходов на капитальный ремонт и ремонт автомобильных дорог общего пользования местного значения за счет средств дорожного фонда Красноярского края в рамках подпрограммы " Дороги Красноярья" государственной программы Красноярского края "Развитие транспортной системы" за счет местного бюджета	0620055099		31 500,00	31 500,00	[illegible]
Закупка товаров, работ и услуг для обеспечения государственных (муниципальных) нужд	0620055099	200	31 500,00	[illegible]	[illegible]
[illegible] закупки товаров, работ и услуг для обеспечения [illegible] (муниципальных) нужд	0620055099	240	[illegible]	[illegible]	[illegible]
Муниципальная программа "Реформирование и модернизация жилищно-коммунального хозяйства и повышение энергетической эффективности в сельском поселении Хатанга"	[illegible]		[illegible]	[illegible]	[illegible]
Подпрограмма "Создание условий для обеспечения населения села Хатанга бытовыми услугами"	0710000000		[illegible]	[illegible]	[illegible]
Возмещение части затрат, связанных с предоставлением [illegible] услуг бани	0710017110		[illegible]	[illegible]	[illegible]
Иные бюджетные ассигнования	[illegible]	800	[illegible]	[illegible]	[illegible]
Субсидии юридическим лицам (кроме некоммерческих организаций), индивидуальным предпринимателям, физическим лицам - производителям товаров, работ, услуг	[illegible]	810	[illegible]	[illegible]	[illegible]
Выполнение инженерно-геологических изысканий и изготовление проектно-сметной документации на приобретение и монтаж оборудования по очистке хозяйственно-бытовых сточных вод в селе Хатанга	0790017920		[illegible]	[illegible]	[illegible]
[illegible] государственных (муниципальных) нужд	0790017920	200	[illegible]	[illegible]	[illegible]
[illegible] закупки товаров, работ и услуг для обеспечения государственных (муниципальных) нужд	0790017920	240	[illegible]	[illegible]	[illegible]
Подпрограмма "Модернизация системы водоснабжения"	0790000000		[illegible]	[illegible]	[illegible]
Расходы на реализацию мероприятий по строительству и реконструкции (модернизации) объектов питьевого водоснабжения в рамках подпрограммы «Чистая вода» государственной программы «Реформирование и модернизация жилищно-коммунального хозяйства и повышение энергетической эффективности» (софинансирование за счет местного бюджета)	079F552430		[illegible]	[illegible]	[illegible]
Межбюджетные трансферты	079F552430	500	[illegible]	[illegible]	[illegible]
[illegible] межбюджетные трансферты	079F552430	540	[illegible]	[illegible]	[illegible]
Муниципальная программа "Поселок - наш дом. II этап"	[illegible]		[illegible]	[illegible]	[illegible]
Повышение теплозащитных свойств муниципальных жилых домов в поселках сельского поселения Хатанга	[illegible]		[illegible]	[illegible]	[illegible]
Расходы на выплаты персоналу в целях обеспечения выполнения функций государственными (муниципальными) органами, казенными учреждениями, органами управления государственными внебюджетными фондами	0900019010	100	[illegible]	[illegible]	[illegible]
[illegible]	[illegible]	110	[illegible]	[illegible]	[illegible]
Закупка товаров, работ и услуг для обеспечения государственных (муниципальных) нужд	0900019010	200	[illegible]	[illegible]	[illegible]
[illegible] закупки товаров, работ и услуг для обеспечения [illegible] (муниципальных) нужд	[illegible]	240	[illegible]	[illegible]	[illegible]
Муниципальная программа "Формирование современной сельской среды на 2018-2022 годы на территории сельского поселения Хатанга"	[illegible]		[illegible]	5 000,00	[illegible]
Создание наиболее благоприятных и комфортных условий жизнедеятельности населения на территории сельского поселения Хатанга	1000010010		[illegible]	[illegible]	[illegible]
Закупка товаров, работ и услуг для обеспечения государственных (муниципальных) нужд	1000010010	200	5 000,00	[illegible]	[illegible]
[illegible] закупки товаров, работ и услуг для обеспечения [illegible] (муниципальных) нужд	[illegible]	240	[illegible]	[illegible]	[illegible]
Муниципальная программа "Формирование законопослушного поведения участников дорожного движения на территории сельского поселения Хатанга"	[illegible]		30 000,00	[illegible]	[illegible]
Предупреждение опасного поведения участников дорожного движения и профилактика дорожно-транспортных происшествий	1100011010		30 000,00	[illegible]	[illegible]
Закупка товаров, работ и услуг для обеспечения государственных (муниципальных) нужд	1100011010	200	[illegible]	[illegible]	[illegible]
[illegible] закупки товаров, работ и услуг для обеспечения государственных (муниципальных) нужд	1100011010	240	[illegible]	[illegible]	[illegible]
Непрограммные расходы	[illegible]		[illegible]	[illegible]	[illegible]
Непрограммные расходы на осуществление выполнения государственных полномочий	[illegible]		[illegible]	164 690 646,89	[illegible]
Осуществление первичного воинского учета на территориях, где отсутствуют военные комиссариаты	9100051180		1 443 420,69	[illegible]	[illegible]
Расходы на выплаты персоналу в целях обеспечения выполнения функций государственными (муниципальными) органами, казенными учреждениями, органами управления государственными внебюджетными фондами	9100051180	100	1 144 877,43	[illegible]	[illegible]
[illegible] (муниципальных) нужд	9100051180	120	1 144 877,43	[illegible]	[illegible]
Закупка товаров, работ и услуг для обеспечения государственных (муниципальных) нужд	9100051180	200	[illegible]	[illegible]	[illegible]

Иные закупки товаров, работ и услуг для обеспечения государственных (муниципальных) нужд	9100075140	240	294 543,3	294 543,37	0,00
Осуществление государственных полномочий по созданию и обеспечению деятельности административных комиссий					
Закупка товаров, работ и услуг для обеспечения государственных (муниципальных) нужд	9100075140		49 411,26	48 394,68	48 394,68
	9100075140	200	49 411,26	48 394,68	48 394,68
Иные закупки товаров, работ и услуг для обеспечения государственных (муниципальных) нужд	9100075140	240	49 411,26	48 394,68	48 394,68
Непрограммные расходы на осуществление части полномочий по решению вопросов местного значения, передаваемые бюджетам сельских поселений из бюджетов муниципальных районов	**9300000000**		**857 635,40**	**346 244,45**	[illegible]
Расходы на реализацию соглашения о передаче органам местного самоуправления сельских поселений отдельных полномочий органов местного самоуправления Таймырского Долгано-Ненецкого муниципального района по созданию условий для предоставления транспортных услуг населению и организации транспортного обслуживания населения в границах поселения в соответствии с заключенными соглашениями	9300006050		511 390,9	0,00	[illegible]
Расходы на выплаты персоналу в целях обеспечения выполнения функций государственными (муниципальными) органами, казенными учреждениями, органами управления государственными внебюджетными фондами	9300006050	100	112 031,1	0,00	[illegible]
Расходы на выплаты персоналу государственных (муниципальных) органов	9300006050	120	112 031,1	0,00	0,00
Закупка товаров, работ и услуг для обеспечения государственных (муниципальных) нужд	9300006050	200	399 359,7	0,00	[illegible]
Иные закупки товаров, работ и услуг для обеспечения государственных (муниципальных) нужд	9300006050	240	399 359,7	0,00	0,00
Расходы на реализацию соглашений о передаче органам местного самоуправления сельских поселений отдельных полномочий органов местного самоуправления Таймырского Долгано-Ненецкого муниципального района, предусмотренных п. 20 ст. 14 Федерального закона от 06.10.2003 №131-ФЗ «Об общих принципах организации местного самоуправления в Российской Федерации»	9300006060		346 244,45	346 244,45	0,00
Расходы на выплаты персоналу в целях обеспечения выполнения функций государственными (муниципальными) органами, казенными учреждениями, органами управления государственными внебюджетными фондами	9300006060	100	346 244,45	346 244,45	0,00
Расходы на выплаты персоналу государственных (муниципальных) органов	9300006060	120	346 244,45	346 244,45	0,00
Непрограммные расходы муниципального образования	**9400000000**		**332 386 053,8**	**163 839 731,84**	**167 286 841,34**
Глава муниципального образования	**9400001010**		**6 011 169,34**	**3 120 386,57**	**3 620 386,57**
Расходы на выплаты персоналу в целях обеспечения выполнения функций государственными (муниципальными) органами, казенными учреждениями, органами управления государственными внебюджетными фондами	9400001010	100	2 620 386,57	3 120 386,57	2 620 386,57
Расходы на выплаты персоналу государственных (муниципальных) органов	9400001010	120	2 620 386,57	3 120 386,57	2 620 386,57
Обеспечение проведения выборов и референдумов	9400001020		3 385 100,00	0,00	0,00
Иные бюджетные ассигнования	9400001020	800	3 385 100,00	0,00	0,00
	9400001020	880	3 385 100,00	0,00	0,00
Центральный аппарат	**9400001030**		**89 110 934,75**	**162 736 790,03**	**88 736 790,03**
Расходы на выплаты персоналу в целях обеспечения выполнения функций государственными (муниципальными) органами, казенными учреждениями, органами управления государственными внебюджетными фондами	9400001030	100	72 163 413,13	80 713 413,13	72 713 413,13
Расходы на выплаты персоналу государственных (муниципальных) органов	9400001030	120	72 163 413,13	80 713 413,13	72 713 413,13
Закупка товаров, работ и услуг для государственных (муниципальных) нужд	9400001030	200	16 818 186,62	22 012 548,89	21 012 548,89
Иные закупки товаров, работ и услуг для обеспечения государственных (муниципальных) нужд	9400001030	240	16 818 186,62	22 012 548,89	21 012 548,89
Иные бюджетные ассигнования	9400001030	800	129 335,00	10 788,00	10 788,00
Уплата налогов, сборов и иных платежей	9400001030	850	129 335,00	10 788,00	10 788,00
Обеспечение увеличения ежемесячного денежного поощрения выборных должностных лиц, лиц, замещающих иные муниципальные должности, муниципальных служащих и увеличение единовременной выплаты при предоставлении ежегодного оплачиваемого отпуска муниципальным служащим	**9400001040**		**20 444 676,00**	**20 444 676,00**	**20 444 676,00**
Расходы на выплаты персоналу в целях обеспечения выполнения функций государственными (муниципальными) органами, казенными учреждениями, органами управления государственными внебюджетными фондами	9400001040	100	20 444 676,00	20 444 676,00	20 444 676,00
Расходы на выплаты персоналу государственных (муниципальных) органов	9400001040	120	20 444 676,00	20 444 676,00	20 444 676,00
Председатель представительного органа муниципального образования	9400001050		2 091 579,10	2 291 579,10	2 291 579,10
Расходы на выплаты персоналу в целях обеспечения выполнения функций государственными (муниципальными) органами, казенными учреждениями, органами управления государственными внебюджетными фондами	9400001050	100	2 091 579,10	2 291 579,10	2 291 579,10
Расходы на выплаты персоналу государственных (муниципальных) органов	9400001050	120	2 091 579,10	2 291 579,10	2 291 579,10
Расходы на содержание муниципального казенного учреждения осуществляющего организацию и ведение бухгалтерского учета и отчетности, информационно-техническое и административно-хозяйственное обеспечение деятельности муниципальных учреждений поселения	9400001060		22 406 063,72	24 406 063,72	24 406 063,72
Расходы на выплаты персоналу в целях обеспечения выполнения функций государственными (муниципальными) органами, казенными учреждениями, органами управления государственными внебюджетными фондами	9400001060	100	21 976 743,72	22 976 743,72	22 976 743,72
Расходы на выплаты персоналу казенных учреждений	9400001060	110	21 976 743,72	22 976 743,72	[illegible]
Закупка товаров, работ и услуг для обеспечения государственных (муниципальных) нужд	9400001060	200	399 300,00	1 376 220,00	1 405 740,00
Иные закупки товаров, работ и услуг для обеспечения государственных (муниципальных) нужд	9400001060	240	428 820,00	1 428 820,00	1 428 820,00
Иные бюджетные ассигнования	9400001060	800	500,00	500,00	500,00
Уплата налогов, сборов и иных платежей	9400001060	850	500,00	500,00	500,00
Прочие расходы на решение вопросов местного значения	9400001070		4 851 188,90	0,00	0,00
Закупка товаров, работ и услуг для обеспечения государственных (муниципальных) нужд	9400001070	200	4 851 188,90	0,00	0,00
Иные закупки товаров, работ и услуг для обеспечения государственных (муниципальных) нужд	9400001070	240	4 851 188,90	0,00	0,00
Проведение мероприятий общепоселенческого значения	9400003010		700 000,00	700 000,00	700 000,00
Закупка товаров, работ и услуг для обеспечения государственных (муниципальных) нужд	9400003010	200	700 000,00	700 000,00	700 000,00
Иные закупки товаров, работ и услуг для обеспечения государственных (муниципальных) нужд	9400003010	240	700 000,00	700 000,00	700 000,00
Проведение мероприятий, посвященных празднованию 395-летия с. Хатанга	9400003030		2 299 933,00	0,00	[illegible]
Закупка товаров, работ и услуг для обеспечения государственных (муниципальных) нужд	9400003030	200	2 299 933,00	0,00	0,00
Иные закупки товаров, работ и услуг для обеспечения государственных (муниципальных) нужд	9400003030	240	2 299 933,00	0,00	[illegible]
Взнос в региональный фонд на капитальный ремонт многоквартирных домов в части доли муниципальной собственности	9400003060		960 185,16	0,00	[illegible]
Закупка товаров, работ и услуг для обеспечения государственных (муниципальных) нужд	9400003060	200	960 185,16	0,00	0,00
Иные закупки товаров, работ и услуг для обеспечения государственных (муниципальных) нужд	9400003060	240	960 185,16	0,00	0,00
Приобретение и поставка коммунальной техники	9400003070		12 745 833,33	0,00	0,00
Закупка товаров, работ и услуг для обеспечения государственных (муниципальных) нужд	9400003070	200	12 745 833,33	0,00	0,00
Иные закупки товаров, работ и услуг для обеспечения государственных (муниципальных) нужд	9400003070	240	12 745 833,33	0,00	[illegible]
Выполнение текущих ремонтных работ системы отопления в муниципальном незаселенном помещении Территориального отдела п. Кресты администрации сельского поселения Хатанга	9400003090		781 664,50	0,00	0,00
Закупка товаров, работ и услуг для обеспечения государственных (муниципальных) нужд	9400003090	200	781 664,50	0,00	0,00
Иные закупки товаров, работ и услуг для обеспечения государственных (муниципальных) нужд	9400003090	240	781 664,50	0,00	[illegible]
Расходы по оплате коммунальных услуг по пустующим жилым помещениям, находящимся в муниципальной собственности	9400003110		1 170 132,45	0,00	0,00
Закупка товаров, работ и услуг для обеспечения государственных (муниципальных) нужд	9400003110	200	1 170 132,45	0,00	0,00
Иные закупки товаров, работ и услуг для обеспечения государственных (муниципальных) нужд	9400003110	240	1 170 132,45	0,00	[illegible]
Содержание и обслуживание двух мобильных моргов в п. Сындасько и п. Попигай	9400003120		792 820,00	0,00	0,00
Закупка товаров, работ и услуг для обеспечения государственных (муниципальных) нужд	9400003120	200	792 820,00	0,00	0,00
Иные закупки товаров, работ и услуг для обеспечения государственных (муниципальных) нужд	9400003120	240	792 820,00	0,00	0,00
Приобретение и доставка двух мобильных переносных зданий для обеспечения хранения и вскрытия тел умерших, в соответствии с поручением Губернатора Красноярского края (в п. Сындасько и п. Попигай)	9400003140		792 137,08	0,00	[illegible]
Закупка товаров, работ и услуг для обеспечения государственных (муниципальных) нужд	9400003140	200	792 137,08	0,00	0,00
Иные закупки товаров, работ и услуг для обеспечения государственных (муниципальных) нужд	9400003140	240	792 137,08	0,00	[illegible]
Расходы на содержание и текущий ремонт нежилых помещений, находящихся в муниципальной собственности поселения	9400003150		5 682,82	0,00	[illegible]
Закупка товаров, работ и услуг для обеспечения государственных (муниципальных) нужд	9400003150	200	5 682,82	0,00	0,00
Иные закупки товаров, работ и услуг для обеспечения государственных (муниципальных) нужд	9400003150	240	5 682,82	0,00	0,00
Резервный фонд администрации сельского поселения Хатанга	[illegible]		400 000,00	400 000,00	400 000,00
Социальное обеспечение и иные выплаты населению	9400004010	300	300 000,00	0,00	[illegible]
Социальные пособия и компенсации персоналу в денежной форме	9400004010	320	300 000,00	0,00	0,00
Иные бюджетные ассигнования	9400004010	800	100 000,00	400 000,00	400 000,00

Резервные средства	9400004010	870	100 000,00	100 000,00	100 000,00
Доплаты к пенсиям за выслугу лет муниципальным служащим	9400064020		1 452 934,40	2 506 942,45	2 454 051,95
Социальное обеспечение и иные выплаты населению	9400064020	300	1 452 934,40	2 506 942,45	2 454 051,95
Социальные выплаты гражданам, кроме публичных нормативных социальных выплат	9400064020	320	1 452 934,40	2 506 942,45	2 454 051,95
Оценка недвижимости, признание прав и регулирование отношений по государственной и муниципальной собственности	9400005010		512 000,00	3 500 000,00	3 500 000,00
Закупка товаров, работ и услуг для обеспечения государственных (муниципальных) нужд	9400005010	200	512 000,00	3 500 000,00	3 500 000,00
Иные закупки товаров, работ и услуг для обеспечения государственных (муниципальных) нужд	9400005010	240	512 000,00	3 500 000,00	3 500 000,00
Мероприятия по землеустройству и землепользованию	9400005020		88 000,00	2 100 000,00	1 100 000,00
Закупка товаров, работ и услуг для обеспечения государственных (муниципальных) нужд	9400005020	200	88 000,00	2 100 000,00	1 100 000,00
Иные закупки товаров, работ и услуг для обеспечения государственных (муниципальных) нужд	9400005020	240	88 000,00	2 100 000,00	1 100 000,00
Выполнение работ по сносу многоквартирного дома, признанного аварийным и строений, непригодных для эксплуатации	9400005030		1 447 974,00	0,00	0,00
Закупка товаров, работ и услуг для обеспечения государственных (муниципальных) нужд	9400005030	200	1 447 974,00	0,00	0,00
Иные закупки товаров, работ и услуг для обеспечения государственных (муниципальных) нужд	9400005030	240	1 447 974,00	0,00	0,00
Детальное обследование строительных конструкций многоквартирных жилых домов и жилых помещений в	9400005040		180 000,00	0,00	0,00
Закупка товаров, работ и услуг для обеспечения государственных (муниципальных) нужд	9400005040	200	180 000,00	0,00	0,00
Иные закупки товаров, работ и услуг для обеспечения государственных (муниципальных) нужд	9400005040	240	180 000,00	0,00	0,00
Изыскательские, проектные работы, экспертиза ПСД на строительство 6-квартирного жилого дома в с. Хатанга	9400005050	0,00	4 632 289,56	0,00	0,00
Закупка товаров, работ и услуг для обеспечения государственных (муниципальных) нужд	9400005050	200	4 632 289,56	0,00	0,00
Иные закупки товаров, работ и услуг для обеспечения государственных (муниципальных) нужд	9400005050	240	4 632 289,56	0,00	0,00
Организация транспортировки тел умерших из населенных пунктов до места проведения патологоанатомических процедур и захоронения	9400006040		5 551 742,73	0,00	0,00
Закупка товаров, работ и услуг для обеспечения государственных (муниципальных) нужд	9400006040	200	5 551 742,73	0,00	0,00
Иные закупки товаров, работ и услуг для обеспечения государственных (муниципальных) нужд	9400006040	240	5 551 742,73	0,00	0,00
Реализация полномочий органов местного самоуправления сельского поселения Хатанга по организации завоза угля для учреждений культуры и административных зданий администрации поселения, находящихся в поселках сельского поселения Хатанга	9400006120		45 695 986,78	0,00	0,00
Межбюджетные трансферты	9400006120	500	45 695 986,78	0,00	0,00
Иные межбюджетные трансферты	9400006120	540	45 695 986,78	0,00	0,00
Реализация полномочий органов местного самоуправления сельского поселения Хатанга по организации содержания муниципального жилищного фонда в части утверждения краткосрочного плана реализации [illegible]	9400006150		1 000,00	1 000,00	1 000,00
Межбюджетные трансферты	9400006150	500	1 000,00	1 000,00	1 000,00
Иные межбюджетные трансферты	9400006150	540	1 000,00	1 000,00	1 000,00
Расходы на обеспечение первичных мер пожарной безопасности в рамках подпрограммы "Предупреждение, спасение, помощь населению в чрезвычайных ситуациях" государственной программы Красноярского края "Защита от чрезвычайных ситуаций природного и техногенного характера и обеспечение безопасности населения"	9400054120		600 717,00	600 717,00	600 717,00
Закупка товаров, работ и услуг для обеспечения государственных (муниципальных) нужд	9400054120	200	600 717,00	600 717,00	600 717,00
Иные закупки товаров, работ и услуг для обеспечения государственных (муниципальных) нужд	9400054120	240	600 717,00	600 717,00	600 717,00
Софинансирование расходов на обеспечение первичных мер пожарной безопасности в рамках подпрограммы "Предупреждение, спасение, помощь населению в чрезвычайных ситуациях" государственной программы Красноярского края "Защита от чрезвычайных ситуаций природного и техногенного характера и обеспечение безопасности населения" за счет местного бюджета	9400054129		31 617,00	31 617,00	31 617,00
Закупка товаров, работ и услуг для обеспечения государственных (муниципальных) нужд	9400054129	200	31 617,00	31 617,00	31 617,00
Иные закупки товаров, работ и услуг для обеспечения государственных (муниципальных) нужд	9400054129	240	31 617,00	31 617,00	31 617,00
Приобретение двух дизельных электростанций в п. Сындасско за счет средств резервного фонда Администрации Таймырского Долгано-Ненецкого муниципального района	9400009820		5 548 000,00	0,00	0,00
Закупка товаров, работ и услуг для обеспечения государственных (муниципальных) нужд	9400009820	200	5 548 000,00	0,00	0,00
Иные закупки товаров, работ и услуг для обеспечения государственных (муниципальных) нужд	9400009820	240	5 548 000,00	0,00	0,00
Доставка двух дизельных электростанций	9400009821		1 343 334,00	0,00	0,00
Закупка товаров, работ и услуг для государственных (муниципальных) нужд	9400009821	200	1 343 334,00	0,00	0,00
Иные закупки товаров, работ и услуг для обеспечения государственных (муниципальных) нужд	9400009821	240	1 343 334,00	0,00	0,00
Расходы на повышение оплаты труда отдельным категориям работников бюджетной сферы осуществляемые за счет иных доходов, предоставляемых из краевого бюджета с установлением условий их предоставления	9400009850		242 141,00	0,00	0,00
Расходы на выплаты персоналу в целях обеспечения выполнения функций государственными (муниципальными) органами, казенными учреждениями, органами управления государственными внебюджетными фондами	9400009850	100	242 141,00	0,00	0,00
Расходы на выплаты персоналу государственных (муниципальных) органов	9400009850	120	242 141,00	0,00	0,00
Условно утвержденные расходы				8 316 890,00	16 603 884,00

РОССИЙСКАЯ ФЕДЕРАЦИЯ
КРАСНОЯРСКИЙ КРАЙ
ТАЙМЫРСКИЙ ДОЛГАНО-НЕНЕЦКИЙ МУНИЦИПАЛЬНЫЙ РАЙОН
ХАТАНГСКИЙ СЕЛЬСКИЙ СОВЕТ ДЕПУТАТОВ

РЕШЕНИЕ

25 мая 2021года **№ 234-РС**

О проведении публичных слушаний по проекту решения «Об исполнении бюджета сельского поселения Хатанга за 2020 год»

На основании Федерального Закона «Об общих принципах организации законодательных (представительных) и исполнительных органов власти субъектов Российской Федерации» от 06.10.1999 № 184–ФЗ, подп. 2 п. 2 ст. 18 Устава сельского поселения Хатанга, п. 2 раз. 1 Положения о публичных слушаниях в муниципальном образовании «Сельское поселение Хатанга», утвержденного Решением Совета сельского поселения Хатанга от 12.11.2005 № 08-РС, Хатангский сельский Совет депутатов

РЕШИЛ:

1. Опубликовать проект решения Хатангского сельского Совета депутатов «Об исполнении бюджета сельского поселения Хатанга за 2020 год».
2. Провести публичные слушания по проекту решения Хатангского сельского Совета депутатов «Об исполнении бюджета сельского поселения Хатанга за 2020 год».
3. Назначить председательствующим публичных слушаний Клыгину Наталью Анатольевну, председателя постоянной комиссии по финансам, бюджету и налогам, экономической политике, собственности и предпринимательской деятельности Хатангского сельского Совета депутатов.
4. Секретарем публичных слушаний назначить Усову Анастасию Юрьевну, ведущего специалиста Хатангского сельского Совета депутатов.
5. Определить, что публичные слушания состоятся 10 июня 2021 года в актовом зале, расположенном на втором этаже дома 23А по улице Советской в селе Хатанга в 15-30 часов.
6. Ответственность за проведение публичных слушаний возложить на постоянную комиссию по финансам, бюджету и налогам, экономической политике, собственности и предпринимательской деятельности Хатангского сельского Совета депутатов.
7. Предложения и письменные замечания к проекту решения «Об исполнении бюджета сельского поселения Хатанга за 2020 год» направляются в Хатангский сельский Совет депутатов по адресу: с. Хатанга, ул. Советская, д. 23А
8. Решение вступает в силу со дня его официального опубликования.

Председатель Хатангского сельского Совета депутатов
М.Ю. Чарду

Глава сельского поселения Хатанга
А.С. Скрипкин

ПРОЕКТ

РОССИЙСКАЯ ФЕДЕРАЦИЯ
КРАСНОЯРСКИЙ КРАЙ
ТАЙМЫРСКИЙ ДОЛГАНО-НЕНЕЦКИЙ МУНИЦИПАЛЬНЫЙ РАЙОН
ХАТАНГСКИЙ СЕЛЬСКИЙ СОВЕТ ДЕПУТАТОВ

РЕШЕНИЕ

_____ 2021 года **№ 00 -РС**

Об исполнении бюджета сельского поселения Хатанга за 2020 год

На основании статьи 27 Устава сельского поселения Хатанга и статьи 38 Положения о бюджетном процессе в сельском поселении Хатанга, утвержденного Решением Хатангского сельского Совета депутатов от 30.11.2013 № 115-РС, Хатангский сельский Совет депутатов

РЕШИЛ:

1. Утвердить отчет об исполнении бюджета сельского поселения Хатанга за 2020 год по доходам в сумме 412 833 263,36 рублей, по расходам в сумме 408 133 075,35 рублей с превышением доходов над расходами (профицитом бюджета сельского поселения Хатанга) в сумме 4 700 188,01 рублей с показателями:

-источников финансирования дефицита бюджета сельского поселения Хатанга по кодам классификации источников финансирования дефицитов бюджетов, согласно Приложению 1 к настоящему Решению;

-источников финансирования дефицита бюджета сельского поселения Хатанга по кодам групп, подгрупп, статей, видов источников финансирования дефицитов бюджетов классификации операций сектора государственного управления, относящихся к источникам финансирования дефицитов бюджетов, согласно Приложению 2 к настоящему Решению;

-доходов бюджета сельского поселения Хатанга по кодам классификации доходов бюджетов, согласно Приложению 3 к настоящему Решению;

-доходов бюджета сельского поселения Хатанга по кодам видов доходов, подвидов доходов, классификации операций сектора государственного управления, относящихся к доходам бюджета, согласно Приложению 4 к настоящему Решению;

- расходов бюджета сельского поселения Хатанга по разделам, подразделам классификации расходов бюджетов, согласно Приложению 5 к настоящему Решению;

- расходов бюджета по ведомственной структуре расходов бюджета сельского поселения Хатанга, согласно Приложению 6 к настоящему Решению;

- расходов бюджета сельского поселения Хатанга по муниципальным программам и непрограммным направлениям деятельности, согласно Приложению 7 к настоящему Решению.

2. Решение вступает в силу в день, следующий за днем его официального опубликования.

Председатель Хатангского сельского Совета депутатов **Глава сельского поселения Хатанга**

М.Ю. Чарду **А.С. Скрипкин**

Приложение 1
к Решению Хатангского сельского Совета депутатов
от 00.00.2021 года № 000-РС

Исполнение источников финансирования дефицита бюджета сельского поселения Хатанга по кодам классификации источников финансирования дефицитов бюджетов

(рублей)

Код главного администратора источников финансирования дефицита бюджетов	Код группы источников финансирования дефицитов бюджетов	Код подгруппы источников финансирования дефицитов бюджетов	Код статьи источника финансирования дефицитов бюджетов			Код вида источника финансирования дефицитов бюджетов		Наименование кода поступлений в бюджет, группы, подгруппы, статьи, подстатьи, элемента, подвида, аналитической группы вида источника финансирования дефицитов бюджетов	Сумма		
			Статья	Подстатья	Элемент	Подвид источника финансирования дефицитов бюджетов	Аналитическая группа вида источника финансирования дефицитов бюджетов		Уточненный план на 2020 год	Исполнено за 2020 год	Процент исполнения
585	**01**	**05**	**00**	**00**	**00**	**0000**	**000**	**Изменение остатков средств на счетах по учету средств бюджетов**	**12 854 448,52**	**-4 700 188,01**	**-3,92**
585	**01**	**05**	**00**	**00**	**00**	**0000**	**500**	**Увеличение остатков средств бюджетов**	**425 163 386,81**	**412 833 263,36**	**97,10**
585	01	05	02	00	00	0000	500	Увеличение прочих остатков средств бюджетов	425 163 386,81	412 833 263,36	97,10
585	01	05	02	01	00	0000	510	Увеличение прочих остатков денежных средств бюджетов	425 163 386,81	412 833 263,36	97,10
585	01	05	02	01	10	0000	510	Увеличение прочих остатков денежных средств бюджетов сельских поселений	425 163 386,81	412 833 263,36	97,10
585	**01**	**05**	**00**	**00**	**00**	**0000**	**600**	**Уменьшение остатков средств бюджетов**	**438 017 835,33**	**408 133 075,35**	**93,18**
585	01	05	02	00	00	0000	600	Уменьшение прочих остатков средств бюджетов	438 017 835,33	408 133 075,35	93,18
585	01	05	02	01	00	0000	610	Уменьшение прочих остатков денежных средств бюджетов	438 017 835,33	408 133 075,35	93,18
585	01	05	02	01	10	0000	610	Уменьшение прочих остатков денежных средств бюджетов сельских поселений	438 017 835,33	408 133 075,35	93,18
Всего									**12 854 448,52**	**-4 700 188,01**	**-3,92**

Приложение 2
к Решению Хатангского сельского Совета депутатов
от 00.00.2021 года № 000-РС

Исполнение источников финансирования дефицита бюджета сельского поселения Хатанга по кодам групп, подгрупп, статей, видов источников финансирования дефицитов бюджетов классификации операций сектора государственного управления, относящихся к источникам финансирования дефицитов бюджетов

(рублей)

Код группы источника финансирования дефицита бюджета	Код подгруппы источника финансирования дефицита бюджета	Код статьи источника финансирования дефицитов бюджетов			Код вида источника финансирования дефицитов бюджетов		Наименование кода поступлений в бюджет, группы, подгруппы, статьи, подстатьи, элемента, подвида, аналитической группы вида источника финансирования дефицитов бюджетов	сумма		
		Статья	Подстатья	Элемент	Группа источника финансирования дефицита бюджета	Подгруппа источника финансирования дефицита бюджета		Уточненный план на 2020 год	Исполнено за 2020 год	Процент исполнения
01	**05**	**00**	**00**	**00**	**0000**	**000**	**Изменение остатков средств на счетах по учету средств бюджетов**	**12 854 448,52**	**-4 700 188,01**	**-3,92**
01	**05**	**00**	**00**	**00**	**0000**	**500**	**Увеличение остатков средств бюджетов**	**425 163 386,81**	**412 833 263,36**	**97,10**
01	05	02	00	00	0000	500	Увеличение прочих остатков средств бюджетов	425 163 386,81	412 833 263,36	97,10
01	05	02	01	00	0000	510	Увеличение прочих остатков денежных средств бюджетов	425 163 386,81	412 833 263,36	97,10
01	05	02	01	10	0000	510	Увеличение прочих остатков денежных средств бюджетов сельских поселений	425 163 386,81	412 833 263,36	97,10
01	**05**	**00**	**00**	**00**	**0000**	**600**	**Уменьшение остатков средств бюджетов**	**438 017 835,33**	**408 133 075,35**	**93,18**
01	05	02	00	00	0000	600	Уменьшение прочих остатков средств бюджетов	438 017 835,33	408 133 075,35	93,18
01	05	02	01	00	0000	610	Уменьшение прочих остатков денежных средств бюджетов	438 017 835,33	408 133 075,35	93,18
01	05	02	01	10	0000	610	Уменьшение прочих остатков денежных средств бюджетов сельских поселений	438 017 835,33	408 133 075,35	93,18
Всего								**12 854 448,52**	**-4 700 188,01**	**-3,92**

Приложение 2

к Решению Хатангского сельского Совета депутатов
от 00.00.2021 № 000-РС

Исполнение доходов бюджета сельского поселения Хатанга по кодам классификации доходов бюджетов

(руб.коп)

Код бюджетной классификации								Наименование кода поступлений в бюджет, группы, подгруппы, статьи, подстатьи, элемента, группы подвида, аналитической группы подвида доходов	Уточненный план на 2020 год	Исполнено за 2020 год	Процент исполнения
								Доходы бюджета - всего	**425 163 386,81**	**412 833 265,36**	**97,10**
[illegible]	1	00	00	000	00	0000	000	**НАЛОГОВЫЕ И НЕНАЛОГОВЫЕ ДОХОДЫ**	[illegible]	[illegible]	[illegible]
[illegible]	1	01	00	000	00	0000	000	**НАЛОГИ НА ПРИБЫЛЬ, ДОХОДЫ**	[illegible]	**5 587 966,83**	[illegible]
[illegible]	1	01	02	[illegible]	01	0000	110	[illegible]	[illegible]	[illegible]	[illegible]
[illegible]	1	01	02	[illegible]	01	0000	110	[illegible]	[illegible]	[illegible]	[illegible]
[illegible]	1	01	02	[illegible]	01	0000	110	[illegible]	[illegible]	[illegible]	[illegible]
[illegible]	1	03	00	000	00	0000	000	**НАЛОГИ НА ТОВАРЫ (РАБОТЫ, УСЛУГИ), РЕАЛИЗУЕМЫЕ НА ТЕРРИТОРИИ РОССИЙСКОЙ ФЕДЕРАЦИИ**	[illegible]	[illegible]	[illegible]
[illegible]	1	03	02	000	00	0000	110	[illegible]	[illegible]	[illegible]	[illegible]
[illegible]	1	03	02	230	01	0000	110	[illegible]	[illegible]	203 394,33	[illegible]
[illegible]	1	03	02	231	01	0000	110	[illegible]	[illegible]	[illegible]	[illegible]
[illegible]	1	03	02	240	01	0000	110	[illegible]	[illegible]	1 454,83	**121,24**
[illegible]	1	03	02	241	01	0000	110	[illegible]	[illegible]	[illegible]	[illegible]
[illegible]	1	03	02	250	01	0000	110	[illegible]	[illegible]	[illegible]	**93,60**
[illegible]	1	03	02	251	01	0000	110	[illegible]	[illegible]	[illegible]	[illegible]
[illegible]	1	03	02	260	01	0000	110	[illegible]	-27 496,65	**128,85**
[illegible]	1	03	02	261	01	0000	110	[illegible]	-27 496,65	[illegible]
[illegible]	1	05	00	000	00	0000	000	**НАЛОГИ НА СОВОКУПНЫЙ ДОХОД**	[illegible]	[illegible]	[illegible]
[illegible]	1	05	03	000	01	0000	110	[illegible]	[illegible]	[illegible]	[illegible]
[illegible]	1	05	03	010	01	0000	110	[illegible]	[illegible]	[illegible]	[illegible]
[illegible]	1	06	00	000	00	0000	000	**НАЛОГИ НА ИМУЩЕСТВО**	[illegible]	[illegible]	[illegible]
[illegible]	1	06	01	000	00	0000	110	[illegible]	[illegible]	[illegible]	[illegible]
[illegible]	1	06	01	030	10	0000	110	[illegible]	[illegible]	[illegible]	[illegible]
[illegible]	1	06	06	000	00	0000	110	[illegible]	[illegible]	[illegible]	[illegible]
[illegible]	1	06	06	033	10	0000	110	[illegible]	[illegible]	[illegible]	[illegible]
[illegible]	1	06	06	033	10	1000	110	[illegible]	[illegible]	[illegible]	[illegible]
[illegible]	1	08	00	000	00	0000	000	**ГОСУДАРСТВЕННАЯ ПОШЛИНА**	[illegible]	[illegible]	[illegible]
[illegible]	1	08	04	000	01	0000	110	[illegible]	[illegible]	[illegible]	[illegible]
[illegible]	1	08	04	020	01	0000	110	[illegible]	[illegible]	[illegible]	[illegible]
[illegible]	1	11	00	000	00	0000	000	**ДОХОДЫ ОТ ИСПОЛЬЗОВАНИЯ ИМУЩЕСТВА, НАХОДЯЩЕГОСЯ В ГОСУДАРСТВЕННОЙ И МУНИЦИПАЛЬНОЙ СОБСТВЕННОСТИ**	[illegible]	[illegible]	[illegible]
[illegible]	1	11	05	000	00	0000	120	[illegible]	[illegible]	[illegible]	[illegible]
[illegible]	1	11	05	020	00	0000	120	[illegible]	[illegible]	[illegible]	**76,76**
[illegible]	1	11	05	025	10	0000	120	[illegible]	[illegible]	[illegible]	**76,76**
[illegible]	1	11	05	070	00	0000	120	[illegible]	[illegible]	[illegible]	**126,59**
[illegible]	1	11	05	075	10	0000	120	[illegible]	[illegible]	[illegible]	**126,59**
[illegible]	1	11	05	075	10	0400	120	[illegible]	[illegible]	[illegible]	[illegible]
[illegible]	1	11	05	075	10	0500	120	[illegible]	[illegible]	[illegible]	[illegible]
[illegible]	1	11	05	075	10	0700	120	[illegible]	1 970 500,00	1 936 377,81	**122,03**
[illegible]	1	13	00	000	00	0000	000	**ДОХОДЫ ОТ ОКАЗАНИЯ ПЛАТНЫХ УСЛУГ И КОМПЕНСАЦИИ ЗАТРАТ ГОСУДАРСТВА**	[illegible]	[illegible]	[illegible]
[illegible]	1	13	02	000	00	0000	130	[illegible]	[illegible]	[illegible]	[illegible]
[illegible]	1	13	02	995	00	0000	130	[illegible]	[illegible]	10 381,30	[illegible]
[illegible]	1	13	02	995	10	0000	130	[illegible]	[illegible]	[illegible]	[illegible]
[illegible]	1	13	02	995	10	0100	130	[illegible]	[illegible]	[illegible]	[illegible]
[illegible]	1	14	00	000	00	0000	000	**ДОХОДЫ ОТ ПРОДАЖИ МАТЕРИАЛЬНЫХ И НЕМАТЕРИАЛЬНЫХ АКТИВОВ**	[illegible]	[illegible]	[illegible]
[illegible]	1	14	02	000	00	0000	000	[illegible]	[illegible]	[illegible]	[illegible]
[illegible]	1	14	02	053	10	0000	410	[illegible]	[illegible]	[illegible]	[illegible]

[illegible]	[illegible]	[illegible]	[illegible]	[illegible]	[illegible]	[illegible]	[illegible]	[illegible]	[illegible]	[illegible]	[illegible]
[illegible]	[illegible]	[illegible]	[illegible]	[illegible]	[illegible]	[illegible]	[illegible]	ШТРАФЫ, САНКЦИИ, ВОЗМЕЩЕНИЕ УЩЕРБА	614 612,94	[illegible]	[illegible]
[illegible]	[illegible]	[illegible]	[illegible]	[illegible]	[illegible]	[illegible]	[illegible]	Штрафы, неустойки, пени, [illegible]	[illegible]	[illegible]	[illegible]
[illegible]	[illegible]	[illegible]	[illegible]	[illegible]	[illegible]	[illegible]	[illegible]	[illegible]	[illegible]	[illegible]	[illegible]
[illegible]	[illegible]	[illegible]	[illegible]	[illegible]	[illegible]	[illegible]	[illegible]	[illegible]	[illegible]	61 329,25	6 332,93
[illegible]	[illegible]	[illegible]	[illegible]	[illegible]	[illegible]	[illegible]	[illegible]	[illegible]	[illegible]	[illegible]	6 332,93
[illegible]	[illegible]	[illegible]	[illegible]	[illegible]	[illegible]	[illegible]	[illegible]	[illegible]	[illegible]	[illegible]	[illegible]
[illegible]	[illegible]	[illegible]	[illegible]	[illegible]	[illegible]	[illegible]	[illegible]	[illegible]	[illegible]	[illegible]	[illegible]
[illegible]	[illegible]	[illegible]	[illegible]	[illegible]	[illegible]	[illegible]	[illegible]	Прочие неналоговые доходы	[illegible]	[illegible]	[illegible]
[illegible]	[illegible]	[illegible]	[illegible]	[illegible]	[illegible]	[illegible]	[illegible]	[illegible]	[illegible]	[illegible]	#ДЕЛ/0!
[illegible]	[illegible]	[illegible]	[illegible]	[illegible]	[illegible]	[illegible]	[illegible]	[illegible]	[illegible]	500,00	[illegible]
[illegible]	[illegible]	[illegible]	[illegible]	[illegible]	[illegible]	[illegible]	[illegible]	[illegible]	[illegible]	[illegible]	#ДЕЛ/0!
[illegible]	[illegible]	[illegible]	[illegible]	[illegible]	[illegible]	[illegible]	[illegible]	БЕЗВОЗМЕЗДНЫЕ ПОСТУПЛЕНИЯ	[illegible]	[illegible]	[illegible]
[illegible]	[illegible]	[illegible]	[illegible]	[illegible]	[illegible]	[illegible]	[illegible]	БЕЗВОЗМЕЗДНЫЕ ПОСТУПЛЕНИЯ ОТ ДРУГИХ БЮДЖЕТОВ БЮДЖЕТНОЙ СИСТЕМЫ РОССИЙСКОЙ ФЕДЕРАЦИИ	[illegible]	[illegible]	[illegible]
[illegible]	[illegible]	[illegible]	[illegible]	[illegible]	[illegible]	[illegible]	[illegible]	[illegible]

[illegible]	[illegible]	[illegible]	[illegible]	[illegible]	[illegible]	[illegible]	[illegible]	[illegible]	[illegible]	[illegible]	[illegible]
[illegible]	[illegible]	[illegible]	[illegible]	[illegible]	[illegible]	[illegible]	[illegible]	[illegible]	[illegible]	[illegible]	[illegible]
[illegible]	[illegible]	[illegible]	[illegible]	[illegible]	[illegible]	[illegible]	[illegible]	[illegible]	[illegible]	[illegible]	[illegible]
[illegible]	[illegible]	[illegible]	[illegible]	[illegible]	[illegible]	[illegible]	[illegible]	[illegible]	[illegible]	[illegible]	[illegible]

Приложение 4
к Решению Хатангского сельского Совета депутатов
от 00.00 2021 года № 000-РС

Исполнение доходов бюджета сельского поселения Хатанга по кодам видов доходов, подвидов доходов,

(руб.коп)

Код вида доходов	Код подвида доходов	Код аналитики	Код целевой статьи	Код вида расходов	Код раздела, подраздела, целевой статьи и вида расходов классификации расходов бюджетов	Наименование кода поступлений в бюджет, группы, подгруппы, статьи, подстатьи, элемента, группы подвида, аналитической группы подвида доходов	Утвержденные плановые назначения на 2020 год	Исполнено за 2020 год	Процент исполнения
						Доходы бюджета - всего	425 163 386,81	[illegible]	[illegible]
[illegible]	[illegible]	[illegible]	[illegible]	[illegible]	[illegible]	**НАЛОГОВЫЕ И НЕНАЛОГОВЫЕ ДОХОДЫ**	[illegible]	18 555 112,34	[illegible]
[illegible]	[illegible]	[illegible]	[illegible]	[illegible]	[illegible]	**НАЛОГИ НА ПРИБЫЛЬ, ДОХОДЫ**	[illegible]	[illegible]	[illegible]
[illegible]	[illegible]	[illegible]	[illegible]	[illegible]	[illegible]	**Налог на доходы физических лиц**	[illegible]	[illegible]	[illegible]
[illegible]	[illegible]	[illegible]	[illegible]	[illegible]	[illegible]	[illegible]	5 176 746,30	[illegible]	[illegible]
[illegible]	[illegible]	[illegible]	[illegible]	[illegible]	[illegible]	[illegible]	[illegible]	[illegible]	[illegible]
[illegible]	[illegible]	[illegible]	[illegible]	[illegible]	[illegible]	**НАЛОГИ НА ТОВАРЫ (РАБОТЫ, УСЛУГИ), РЕАЛИЗУЕМЫЕ НА ТЕРРИТОРИИ РОССИЙСКОЙ ФЕДЕРАЦИИ**	[illegible]	[illegible]	[illegible]
[illegible]	[illegible]	[illegible]	[illegible]	[illegible]	[illegible]	**Акцизы по подакцизным товарам (продукции), производимым на территории Российской Федерации**	[illegible]	[illegible]	[illegible]
[illegible]	[illegible]	[illegible]	[illegible]	[illegible]	[illegible]	[illegible]	[illegible]	[illegible]	[illegible]
[illegible]	[illegible]	[illegible]	[illegible]	[illegible]	[illegible]	[illegible]	[illegible]	[illegible]	[illegible]
[illegible]	[illegible]	[illegible]	[illegible]	[illegible]	[illegible]	[illegible]	[illegible]	[illegible]	[illegible]
[illegible]	[illegible]	[illegible]	[illegible]	[illegible]	[illegible]	[illegible]	[illegible]	[illegible]	[illegible]
[illegible]	[illegible]	[illegible]	[illegible]	[illegible]	[illegible]	[illegible]	[illegible]	[illegible]	[illegible]
[illegible]	[illegible]	[illegible]	[illegible]	[illegible]	[illegible]	[illegible]	[illegible]	[illegible]	[illegible]
[illegible]	[illegible]	[illegible]	[illegible]	[illegible]	[illegible]	[illegible]	[illegible]	[illegible]	[illegible]
[illegible]	[illegible]	[illegible]	[illegible]	[illegible]	[illegible]	[illegible]	[illegible]	[illegible]	[illegible]
[illegible]	[illegible]	[illegible]	[illegible]	[illegible]	[illegible]	**НАЛОГИ НА СОВОКУПНЫЙ ДОХОД**	[illegible]	[illegible]	[illegible]
[illegible]	[illegible]	[illegible]	[illegible]	[illegible]	[illegible]	[illegible]	[illegible]	[illegible]	[illegible]
[illegible]	[illegible]	[illegible]	[illegible]	[illegible]	[illegible]	[illegible]	[illegible]	[illegible]	[illegible]
[illegible]	[illegible]	[illegible]	[illegible]	[illegible]	[illegible]	**НАЛОГИ НА ИМУЩЕСТВО**	[illegible]	1 339 388,14	[illegible]
[illegible]	[illegible]	[illegible]	[illegible]	[illegible]	[illegible]	[illegible]	[illegible]	[illegible]	[illegible]
[illegible]	[illegible]	[illegible]	[illegible]	[illegible]	[illegible]	[illegible]	[illegible]	[illegible]	[illegible]
[illegible]	[illegible]	[illegible]	[illegible]	[illegible]	[illegible]	[illegible]	[illegible]	[illegible]	[illegible]
[illegible]	[illegible]	[illegible]	[illegible]	[illegible]	[illegible]	[illegible]	[illegible]	[illegible]	[illegible]
[illegible]	[illegible]	[illegible]	[illegible]	[illegible]	[illegible]	[illegible]	[illegible]	[illegible]	[illegible]
[illegible]	[illegible]	[illegible]	[illegible]	[illegible]	[illegible]	[illegible]	[illegible]	[illegible]	[illegible]
[illegible]	[illegible]	[illegible]	[illegible]	[illegible]	[illegible]	[illegible]	[illegible]	[illegible]	[illegible]
[illegible]	[illegible]	[illegible]	[illegible]	[illegible]	[illegible]	[illegible]	[illegible]	[illegible]	[illegible]
[illegible]	[illegible]	[illegible]	[illegible]	[illegible]	[illegible]	[illegible]	[illegible]	[illegible]	[illegible]
[illegible]	[illegible]	[illegible]	[illegible]	[illegible]	[illegible]	**ГОСУДАРСТВЕННАЯ ПОШЛИНА**	[illegible]	[illegible]	[illegible]
[illegible]	[illegible]	[illegible]	[illegible]	[illegible]	[illegible]	[illegible]	[illegible]	[illegible]	[illegible]
[illegible]	[illegible]	[illegible]	[illegible]	[illegible]	[illegible]	[illegible]	555 808,68	[illegible]	[illegible]
[illegible]	[illegible]	[illegible]	[illegible]	[illegible]	[illegible]	**ДОХОДЫ ОТ ИСПОЛЬЗОВАНИЯ ИМУЩЕСТВА, НАХОДЯЩЕГОСЯ В ГОСУДАРСТВЕННОЙ И МУНИЦИПАЛЬНОЙ СОБСТВЕННОСТИ**	[illegible]	8 300 334,54	[illegible]
[illegible]	[illegible]	[illegible]	[illegible]	[illegible]	[illegible]	[illegible]	[illegible]	1 593 484,93	[illegible]
[illegible]	[illegible]	[illegible]	[illegible]	[illegible]	[illegible]	[illegible]	[illegible]	[illegible]	[illegible]
[illegible]	[illegible]	[illegible]	[illegible]	[illegible]	[illegible]	[illegible]	[illegible]	[illegible]	[illegible]
[illegible]	[illegible]	[illegible]	[illegible]	[illegible]	[illegible]	[illegible]	[illegible]	[illegible]	[illegible]
[illegible]	[illegible]	[illegible]	[illegible]	[illegible]	[illegible]	[illegible]	[illegible]	[illegible]	[illegible]
[illegible]	[illegible]	[illegible]	[illegible]	[illegible]	[illegible]	[illegible]	[illegible]	[illegible]	[illegible]
[illegible]	[illegible]	[illegible]	[illegible]	[illegible]	[illegible]	[illegible]	[illegible]	[illegible]	[illegible]
[illegible]	[illegible]	[illegible]	[illegible]	[illegible]	[illegible]	**ДОХОДЫ ОТ ОКАЗАНИЯ ПЛАТНЫХ УСЛУГ И КОМПЕНСАЦИИ ЗАТРАТ ГОСУДАРСТВА**	[illegible]	[illegible]	[illegible]
[illegible]	[illegible]	[illegible]	[illegible]	[illegible]	[illegible]	[illegible]	[illegible]	[illegible]	[illegible]
[illegible]	[illegible]	[illegible]	[illegible]	[illegible]	[illegible]	[illegible]	[illegible]	[illegible]	[illegible]
[illegible]	[illegible]	[illegible]	[illegible]	[illegible]	[illegible]	[illegible]	[illegible]	[illegible]	[illegible]
[illegible]	[illegible]	[illegible]	[illegible]	[illegible]	[illegible]	[illegible]	[illegible]	[illegible]	[illegible]
[illegible]	[illegible]	[illegible]	[illegible]	[illegible]	[illegible]	[illegible]	[illegible]	[illegible]	[illegible]
[illegible]	[illegible]	[illegible]	[illegible]	[illegible]	[illegible]	[illegible]	[illegible]	[illegible]	[illegible]
[illegible]	[illegible]	[illegible]	[illegible]	[illegible]	[illegible]	**ДОХОДЫ ОТ ПРОДАЖИ МАТЕРИАЛЬНЫХ И НЕМАТЕРИАЛЬНЫХ АКТИВОВ**	[illegible]	[illegible]	[illegible]
[illegible]	[illegible]	[illegible]	[illegible]	[illegible]	[illegible]	[illegible]	[illegible]	[illegible]	[illegible]
[illegible]	[illegible]	[illegible]	[illegible]	[illegible]	[illegible]	[illegible]	[illegible]	[illegible]	[illegible]
[illegible]	[illegible]	[illegible]	[illegible]	[illegible]	[illegible]	[illegible]	4 369 990,40	[illegible]	[illegible]
[illegible]	[illegible]	[illegible]	[illegible]	[illegible]	[illegible]	[illegible]	[illegible]	[illegible]	[illegible]
[illegible]	[illegible]	[illegible]	[illegible]	[illegible]	[illegible]	[illegible]	[illegible]	335 612,86	[illegible]

[illegible]	[illegible]	[illegible]	[illegible]	[illegible]	[illegible]	[illegible]	353 812,50	[illegible]	[illegible]
[illegible]	[illegible]	[illegible]	[illegible]	[illegible]	[illegible]	[illegible]	1 000,00	63 330,33	[illegible]
[illegible]	[illegible]	[illegible]	[illegible]	[illegible]	[illegible]	[illegible]	[illegible]	63 330,33	[illegible]
[illegible]	[illegible]	[illegible]	[illegible]	[illegible]	[illegible]	[illegible]	[illegible]	[illegible]

Приложение 5
к Решению Хатангского сельского Совета депутатов
от 00.00.2021 года № 000-РС

Исполнение расходов бюджета сельского поселения Хатанга по разделам, подразделам классификации расходов бюджетов

(рублей)

Наименование	Код раздела	Код подраздела	Сумма (руб.)	Исполнено за 2020 год	Процент исполнения
Расходы бюджета - всего			**438 017 835,33**	**408 133 875,35**	**93,18**
ОБЩЕГОСУДАРСТВЕННЫЕ ВОПРОСЫ	01		[illegible]	[illegible]	[illegible]
Функционирование высшего должностного лица субъекта Российской Федерации и муниципального образования	01	02	1 351 627,17	1 351 627,17	100,00
Функционирование законодательных (представительных) органов государственной власти и представительных органов муниципальных образований	01	03	5 530 [illegible],67	5 522 896,27	99,88
Функционирование Правительства Российской Федерации, высших исполнительных органов государственной власти субъектов Российской Федерации, местных администраций	01	04	79 572 037,40	79 270 861,13	99,18
Обеспечение деятельности финансовых, налоговых и таможенных органов и органов финансового (финансово-бюджетного) надзора	01	06	13 535 296,17	13 535 496,17	99,99
Резервные фонды	01	11	[illegible]	0,00	0,00
Другие общегосударственные вопросы	01	13	[illegible]	[illegible]	[illegible]
НАЦИОНАЛЬНАЯ ОБОРОНА	02		1 246 253,25	1 246 253,25	100,00
Мобилизационная и вневойсковая подготовка	02	03	1 246 253,25	1 246 253,25	100,00
НАЦИОНАЛЬНАЯ БЕЗОПАСНОСТЬ И ПРАВООХРАНИТЕЛЬНАЯ ДЕЯТЕЛЬНОСТЬ	03		1 962 [illegible]	1 962 [illegible]	100,00
Обеспечение пожарной безопасности	03	10	1 962 [illegible]	1 962 [illegible]	100,00
НАЦИОНАЛЬНАЯ ЭКОНОМИКА	04		14 [illegible]	12 [illegible]	[illegible]
Транспорт	04	08	2 618 [illegible]	[illegible]	[illegible]
Дорожное хозяйство (дорожные фонды)	04	09	[illegible]	[illegible]	100,00
Другие вопросы в области национальной экономики	04	12	[illegible]	[illegible]	100,00
ЖИЛИЩНО-КОММУНАЛЬНОЕ ХОЗЯЙСТВО	05		[illegible]	[illegible]	[illegible]
Жилищное хозяйство	05	01	[illegible]	[illegible]	[illegible]
Коммунальное хозяйство	05	02	[illegible]	[illegible]	[illegible]
Благоустройство	05	03	[illegible]	[illegible]	[illegible]
Другие вопросы в области жилищно-коммунального хозяйства	05	05	[illegible]	[illegible]	[illegible]
ОБРАЗОВАНИЕ	07		[illegible]	**30 036 781,24**	[illegible]
Дополнительное образование детей	07	03	[illegible]	[illegible]	[illegible]
Молодежная политика	07	07	[illegible]	[illegible]	100,00
КУЛЬТУРА, КИНЕМАТОГРАФИЯ	08		143 [illegible]	143 [illegible]	[illegible]
Культура	08	01	[illegible]	[illegible]	[illegible]
Другие вопросы в области культуры, кинематографии	08	04	[illegible]	[illegible]	100,00
СОЦИАЛЬНАЯ ПОЛИТИКА	10		[illegible]	[illegible]	100,00
Пенсионное обеспечение	10	01	[illegible]	[illegible]	100,00
Социальное обеспечение населения	10	03	[illegible]	[illegible]	
ФИЗИЧЕСКАЯ КУЛЬТУРА И СПОРТ	11		[illegible]	[illegible]	[illegible]
Физическая культура	11	01	[illegible]	[illegible]	100,00

Приложение 6
к Решению Хатангского сельского Совета депутатов
от 00.00 2021 года № 000-РС

Исполнение расходов бюджета по ведомственной структуре расходов бюджета сельского поселения Хатанга

Наименование	Наименование главного распорядителя бюджетных средств	Код раздела	Код подраздела	Код целевой статьи	Код вида расходов	Утвержденный план на 2020 год	Исполнено за 9 месяцев 2020 года	Процент исполнения
Расходы бюджета - всего						**438 017 835,33**	[illegible]	[illegible]
[illegible] поселение Хатанга	[illegible]					**186 248 552,81**	[illegible]	[illegible]
ОБЩЕГОСУДАРСТВЕННЫЕ ВОПРОСЫ	[illegible]					[illegible]	[illegible]	[illegible]
[illegible]	[illegible]	[illegible]	[illegible]			[illegible]	[illegible]	[illegible]
Непрограммные расходы [illegible]	[illegible]	[illegible]	[illegible]	[illegible]		[illegible]	[illegible]	[illegible]
Глава муниципального образования								
[illegible]	[illegible]	[illegible]	[illegible]	9999910010	[illegible]	[illegible]	[illegible]	[illegible]
[illegible]	[illegible]	[illegible]	[illegible]	9999910010	[illegible]	[illegible]	[illegible]	[illegible]
[illegible] Правительства Российской Федерации, высших исполнительных органов государственной власти субъектов Российской Федерации, местных администраций	[illegible]	[illegible]	[illegible]			74 677 139,45	[illegible]	[illegible]
Непрограммные расходы муниципального образования	[illegible]	[illegible]	[illegible]	[illegible]		59 423 759,50	[illegible]	[illegible]
Расходы на выплаты персоналу в целях обеспечения выполнения функций государственными (муниципальными) органами, казенными учреждениями, органами управления государственными внебюджетными фондами	[illegible]	[illegible]	[illegible]	9999910030	[illegible]	[illegible]	[illegible]	[illegible]
[illegible]	[illegible]	[illegible]	[illegible]	[illegible]	[illegible]	[illegible]	10 367 408,36	[illegible]
[illegible] работ в целях для государственных (муниципальных) нужд	[illegible]	[illegible]	[illegible]	[illegible]	[illegible]	[illegible]	[illegible]	[illegible]
[illegible]	[illegible]	[illegible]	[illegible]	9999910050	[illegible]	[illegible]	[illegible]	[illegible]
[illegible]	[illegible]	[illegible]	[illegible]	[illegible]	[illegible]	[illegible]	[illegible]	[illegible]
[illegible]	[illegible]	[illegible]	[illegible]	[illegible]	[illegible]	[illegible]	[illegible]	[illegible]
Обеспечение деятельности аппаратов [illegible]	[illegible]	[illegible]	[illegible]	9999910040	[illegible]	[illegible]	[illegible]	[illegible]
[illegible]	[illegible]	[illegible]	[illegible]	9999910040	[illegible]	[illegible]	[illegible]	[illegible]
[illegible]	[illegible]	[illegible]	[illegible]	[illegible]	[illegible]	[illegible]	[illegible]	[illegible]
[illegible]	[illegible]	[illegible]	[illegible]	9999950010	[illegible]	[illegible]	[illegible]	[illegible]
[illegible]	[illegible]	[illegible]	[illegible]	[illegible]	[illegible]	[illegible]	[illegible]	[illegible]
[illegible]	[illegible]	[illegible]	[illegible]	[illegible]	[illegible]	[illegible]	[illegible]	[illegible]
[illegible]	[illegible]	[illegible]	[illegible]	9999910360	[illegible]	[illegible]	[illegible]	[illegible]
Расходы на выплаты персоналу в целях обеспечения выполнения функций государственными (муниципальными) органами, казенными учреждениями, органами управления государственными внебюджетными фондами	[illegible]	[illegible]	[illegible]	9999910360	[illegible]	[illegible]	[illegible]	[illegible]
[illegible]	[illegible]	[illegible]	[illegible]	[illegible]	[illegible]	[illegible]	[illegible]	[illegible]
[illegible] октября 2020 года	[illegible]	[illegible]	[illegible]	9999910350		198 028,48	[illegible]	[illegible]
Расходы на выплаты персоналу в целях обеспечения выполнения функций государственными (муниципальными) органами, казенными учреждениями, органами управления государственными	[illegible]	[illegible]	[illegible]	9999910350	[illegible]	198 028,48	[illegible]	[illegible]
[illegible]	[illegible]	[illegible]	[illegible]	[illegible]	[illegible]	[illegible]	[illegible]	[illegible]
[illegible]	[illegible]	[illegible]	[illegible]			[illegible]	[illegible]	[illegible]
[illegible]	[illegible]	[illegible]	[illegible]	[illegible]		[illegible]	[illegible]	[illegible]
[illegible]	[illegible]	[illegible]	[illegible]	9100059310		57 468,85	57 468,85	[illegible]
[illegible]	[illegible]	[illegible]	[illegible]	[illegible]	[illegible]	[illegible]	[illegible]	[illegible]
[illegible]	[illegible]	[illegible]	[illegible]	9999059370	[illegible]	[illegible]	[illegible]	[illegible]
[illegible]	[illegible]	[illegible]	[illegible]	[illegible]	[illegible]	[illegible]	[illegible]	[illegible]
[illegible]	[illegible]	[illegible]	[illegible]	9100075140		[illegible]	[illegible]	[illegible]
[illegible]	[illegible]	[illegible]	[illegible]	9100075140	[illegible]	[illegible]	[illegible]	[illegible]
Закупка товаров, работ и услуг для государственных (муниципальных) нужд	[illegible]	[illegible]	[illegible]	[illegible]	[illegible]	[illegible]	[illegible]	[illegible]
[illegible]	[illegible]	[illegible]	[illegible]	[illegible]	[illegible]	[illegible]	[illegible]	[illegible]
Непрограммные расходы [illegible]	[illegible]	[illegible]	[illegible]	9999910030		[illegible]	[illegible]	[illegible]
[illegible]	[illegible]	[illegible]	[illegible]	[illegible]	[illegible]	[illegible]	[illegible]	[illegible]
[illegible]	[illegible]	[illegible]	[illegible]	9999910030		21 346 839,05	[illegible]	[illegible]
[illegible]	[illegible]	[illegible]	[illegible]	[illegible]	[illegible]	[illegible]	[illegible]	[illegible]
[illegible]	[illegible]	[illegible]	[illegible]	9999910030	[illegible]	[illegible]	[illegible]	[illegible]
[illegible]	[illegible]	[illegible]	[illegible]	[illegible]	[illegible]	[illegible]	[illegible]	[illegible]
[illegible]	[illegible]	[illegible]	[illegible]	9999910030	[illegible]	[illegible]	[illegible]	[illegible]
[illegible]	[illegible]	[illegible]	[illegible]	[illegible]	[illegible]	[illegible]	[illegible]	[illegible]
[illegible] 1 октября 2020 года	[illegible]	[illegible]	[illegible]	9999910350		[illegible]	[illegible]	[illegible]
[illegible] работников бюджетной сферы Красноярского [illegible]	[illegible]	[illegible]	[illegible]	9999910350	[illegible]	[illegible]	[illegible]	[illegible]
[illegible] выплаты пособия [illegible]	[illegible]	[illegible]	[illegible]	[illegible]	[illegible]	[illegible]	[illegible]	[illegible]
[illegible]	[illegible]	[illegible]	[illegible]	[illegible]	[illegible]	[illegible]	[illegible]	[illegible]
[illegible] часть заработной платы руководителя [illegible]	[illegible]	[illegible]	[illegible]	9999910490		[illegible]	[illegible]	[illegible]
[illegible] заработной платы (минимального размера)	[illegible]	[illegible]	[illegible]	[illegible]	[illegible]	[illegible]	[illegible]	[illegible]
Расходы на выплаты персоналу в целях обеспечения [illegible] (муниципальных) органами, казенными учреждениями, [illegible] внебюджетными фондами	[illegible]	[illegible]	[illegible]	9999910490	[illegible]	[illegible]	159 679,70	[illegible]
[illegible]	[illegible]	[illegible]	[illegible]	[illegible]	[illegible]	[illegible]	[illegible]	[illegible]
[illegible]	[illegible]	[illegible]	[illegible]	9999910360		[illegible]	487 410,78	[illegible]
[illegible] целях обеспечения выполнения функций государственными [illegible]	[illegible]	[illegible]	[illegible]	[illegible]	[illegible]	[illegible]	[illegible]	[illegible]
[illegible]	[illegible]	[illegible]	[illegible]	9999910360	[illegible]	[illegible]	[illegible]	[illegible]
[illegible]	[illegible]	[illegible]	[illegible]	[illegible]	[illegible]	[illegible]	[illegible]	[illegible]
[illegible]	[illegible]	[illegible]	[illegible]	[illegible]		[illegible]	2 344 054,07	[illegible]
[illegible]	[illegible]	[illegible]	[illegible]	[illegible]	[illegible]	2 344 054,07	2 344 054,07	[illegible]
[illegible]	[illegible]	[illegible]	[illegible]	[illegible]	[illegible]	[illegible]	[illegible]	[illegible]
[illegible]	[illegible]	[illegible]	[illegible]	[illegible]	[illegible]	[illegible]	[illegible]	[illegible]
[illegible]	[illegible]	[illegible]	[illegible]	[illegible]		[illegible]	[illegible]	[illegible]
[illegible]	[illegible]	[illegible]	[illegible]	[illegible]	[illegible]	[illegible]	[illegible]	[illegible]
[illegible]	[illegible]	[illegible]	[illegible]	9999910110		[illegible]	[illegible]	[illegible]
[illegible]	[illegible]	[illegible]	[illegible]	[illegible]	[illegible]	[illegible]	[illegible]	[illegible]
[illegible]	[illegible]	[illegible]	[illegible]	[illegible]	[illegible]	[illegible]	[illegible]	[illegible]
[illegible]	[illegible]	[illegible]	[illegible]	[illegible]	[illegible]	[illegible]	[illegible]	[illegible]
[illegible]	[illegible]	[illegible]	[illegible]	9999910110		[illegible]	4 [illegible] 758,06	[illegible]
[illegible]	[illegible]	[illegible]	[illegible]	[illegible]	[illegible]	[illegible]	[illegible]	[illegible]
[illegible]	[illegible]	[illegible]	[illegible]	[illegible]	[illegible]	[illegible]	[illegible]	[illegible]
[illegible]	[illegible]	[illegible]	[illegible]	[illegible]		2 457 750,00	[illegible]	[illegible]
[illegible]	[illegible]	[illegible]	[illegible]	[illegible]	[illegible]	[illegible]	2 457 750,00	[illegible]
Закупка товаров, работ и услуг для государственных [illegible]	[illegible]	[illegible]	[illegible]	[illegible]	[illegible]	[illegible]	[illegible]	[illegible]
[illegible]	[illegible]	[illegible]	[illegible]	[illegible]	[illegible]	[illegible]	[illegible]	[illegible]
[illegible] торговый реестр нежилых помещений, находящихся [illegible]	[illegible]	[illegible]	[illegible]	9999910150		20 028,47	20 028,47	[illegible]
[illegible]	[illegible]	[illegible]	[illegible]	9999910150	[illegible]	[illegible]	20 028,47	[illegible]
[illegible]	[illegible]	[illegible]	[illegible]	[illegible]	[illegible]	[illegible]	[illegible]	[illegible]
[illegible]	[illegible]	[illegible]	[illegible]	[illegible]	[illegible]	[illegible]	[illegible]	[illegible]
[illegible]	[illegible]	[illegible]	[illegible]	[illegible]		4 509 738,00	3 088 434,65	[illegible]

[illegible]	501	02	03	[illegible]	100	4 949 [illegible]	[illegible]	[illegible]
[illegible]	501	02	03	[illegible]	100	[illegible]	[illegible]	70,44
[illegible] ОБОРОНА	50	02				[illegible] 253	1 346 253,25	100,00
[illegible]	50	02	03			[illegible] 253	1 346 253,25	100,00
Непрограммные [illegible]	501	02	03	[illegible]		1 346 253,25	[illegible] 253,25	100,00
О [illegible]	501	02	03	[illegible]		1 346 [illegible]	[illegible]	100,00
[illegible]	501	02	03	[illegible]	100	[illegible]	[illegible]	100,00
[illegible]	[illegible]	[illegible]	[illegible]	[illegible]	[illegible]	[illegible]	[illegible]	[illegible]
[illegible]	501	[illegible]	[illegible]	[illegible]	[illegible]	[illegible]	[illegible]	100,00
[illegible] БЕЗОПАСНОСТЬ И ПРАВООХРАНИТЕЛЬНАЯ ДЕЯТЕЛЬНОСТЬ	501	03				[illegible] 947,00	1 962 [illegible],98	100,00
Обеспечение [illegible]	501	03	10			[illegible] 00	1 962 [illegible],98	100,00
[illegible]	501	03	10	[illegible]		1 962 [illegible],00	1 962 [illegible],98	100,00
Расходы [illegible]	501	03	10	[illegible]		[illegible],00	[illegible]	100,00
[illegible]	501	03	10	[illegible]		[illegible]	[illegible]	100,00
[illegible]	501	03	10	[illegible]	[illegible]	[illegible]	[illegible]	100,00
Расходы [illegible]	501	03	10	[illegible]		[illegible]	22 [illegible],00	100,00
Закупка [illegible]	501	03	10	[illegible]	[illegible]	[illegible]	22 [illegible],00	100,00
[illegible]	501	[illegible]	[illegible]	[illegible]	[illegible]	[illegible]	[illegible]	100,00
[illegible]	501	[illegible]	10	[illegible]		[illegible]	[illegible]	100,00
[illegible]	[illegible]	[illegible]	[illegible]	[illegible]	[illegible]	[illegible]	[illegible]	[illegible]
[illegible]	501	[illegible]	[illegible]	[illegible]	[illegible]	[illegible]	[illegible]	100,00
[illegible] ЭКОНОМИКА	501	04				[illegible] 693,83	[illegible]	[illegible]
Транспорт	501	04	08			[illegible] 694,66	[illegible]	[illegible]
[illegible]	501	04	08	[illegible]		[illegible] 466,00	[illegible]	[illegible]
Расходы [illegible]	501	04	08	[illegible]		[illegible]	0,00	0,00
Иные [illegible]	501	[illegible]	[illegible]	[illegible]	[illegible]	[illegible]	[illegible]	[illegible]
[illegible]	501	[illegible]	[illegible]	[illegible]	[illegible]	[illegible]	[illegible]	0,00
Муниципальная [illegible]	501	04	09	[illegible]		[illegible]	[illegible]	100,00
[illegible]	501	04	09	[illegible]		[illegible]	[illegible]	100,00
Закупка [illegible]	501	04	09	[illegible]	100	[illegible]	[illegible]	100,00
[illegible]	[illegible]	[illegible]	[illegible]	[illegible]	[illegible]	[illegible]	[illegible]	100,00
[illegible]	[illegible]	[illegible]	[illegible]	[illegible]	[illegible]	[illegible]	[illegible]	100,00
Муниципальная программа "Обеспечение [illegible] территории сельского поселения Хатыгы"	501	04	09	[illegible]		[illegible]	[illegible]	100,00
Подпрограмма "Улучшение [illegible] сельского поселения Хатыгы"	501	04	09	[illegible]		[illegible]	[illegible]	100,00
[illegible]	[illegible]	[illegible]	[illegible]	[illegible]	[illegible]	[illegible]	[illegible]	[illegible]
[illegible]	501	04	09	[illegible]	100	[illegible]	[illegible]	100,00
[illegible]	[illegible]	[illegible]	[illegible]	[illegible]	[illegible]	[illegible]	[illegible]	[illegible]
[illegible]	501	04	09	[illegible]	200	[illegible]	[illegible]	100,00
[illegible]	[illegible]	[illegible]	[illegible]	[illegible]	[illegible]	[illegible]	[illegible]	[illegible]
[illegible]	501	04	09	[illegible]

[illegible]	[illegible]	[illegible]	[illegible]	0210012110		[illegible]	[illegible]	[illegible]
[illegible]	[illegible]	[illegible]	[illegible]	[illegible]	[illegible]	[illegible]	[illegible]	[illegible]
[illegible]	[illegible]	[illegible]	[illegible]	[illegible]	[illegible]	[illegible]	911 503,84	[illegible]
[illegible]	[illegible]	[illegible]	[illegible]	[illegible]		173 917,83	4 873 917,83	[illegible]
[illegible]	[illegible]	[illegible]	[illegible]	0220012110		4 973 917,83	[illegible]	[illegible]
[illegible]	[illegible]	[illegible]	[illegible]	0220012110	[illegible]	[illegible]	4 873 917,83	[illegible]
[illegible]	[illegible]	[illegible]	[illegible]	[illegible]		[illegible]	[illegible]	[illegible]
[illegible]	[illegible]	[illegible]	[illegible]	[illegible]		295 976,56	[illegible]	[illegible]
[illegible]	[illegible]	[illegible]	[illegible]	[illegible]		[illegible]	[illegible]	[illegible]
[illegible]	[illegible]	[illegible]	[illegible]	[illegible]	[illegible]	[illegible]	[illegible]	[illegible]
[illegible]	[illegible]	[illegible]	[illegible]	[illegible]

Функционирование законодательных (представительных) [illegible]	[illegible]	[illegible]	[illegible]	[illegible]	[illegible]	6 526 153,67	[illegible]	[illegible]
[illegible]	[illegible]	[illegible]	[illegible]	[illegible]	[illegible]	[illegible]	[illegible]	[illegible]
[illegible]	[illegible]	[illegible]	[illegible]	[illegible]	[illegible]	[illegible]	6 335 517,35	[illegible]
Расходы на выплаты персоналу в целях обеспечения выполнения функций государственными (муниципальными) органами, казенными учреждениями, органами управления государственными внебюджетными фондами	[illegible]	[illegible]	[illegible]	[illegible]	[illegible]	[illegible]	[illegible]	[illegible]
[illegible]

[illegible]	[illegible]	[illegible]	[illegible]	0310010350		[illegible]	31 928,73	[illegible]
[illegible]	[illegible]	[illegible]	[illegible]	[illegible]	[illegible]	31 928,73	[illegible]	[illegible]
[illegible]	[illegible]	[illegible]	[illegible]	[illegible]	[illegible]	[illegible]	[illegible]	[illegible]
ФИЗИЧЕСКАЯ КУЛЬТУРА И СПОРТ	[illegible]	[illegible]	[illegible]	[illegible]		[illegible]	[illegible]	[illegible]
[illegible]

Обеспечение деятельности финансовых, налоговых и таможенных органов и органов финансового (финансово-бюджетного) надзора	585	01	06	9000000040		4 799 934,15	4 799 934,15	100,00
Расходы на выплаты персоналу в целях обеспечения выполнения функций государственными (муниципальными) органами, казенными учреждениями, органами управления государственными внебюджетными фондами	585	01	06	9000000040	100	4 799 934,15	4 799 934,15	100,00
[illegible]	585	[illegible]	[illegible]	9000000040	120	4 799 934,15	4 799 934,15	100,00
Расходы на частичное финансирование дополнительных расходов на повышение с 1 июля 2020 года размеров оплаты труда отдельных категорий работников бюджетной сферы Красноярского края	585	01	06	9000010340		510 943,98	510 943,98	100,00
Расходы на выплаты персоналу в целях обеспечения выполнения функций государственными (муниципальными) органами, казенными учреждениями, органами управления государственными внебюджетными фондами	585	01	06	9000010340	100	510 943,98	510 943,98	100,00
[illegible]	[illegible]	[illegible]	[illegible]	[illegible]	[illegible]	[illegible]	[illegible]	[illegible]
Расходы за частичное финансирование (возмещение) расходов на повышение с 1 октября 2020 года [illegible]	585	01	06	9000010350		64 435,06	64 435,06	100,00
Расходы на выплаты персоналу в целях обеспечения выполнения функций государственными (муниципальными) органами, казенными учреждениями, органами управления государственными [illegible]	585	01	[illegible]	9000010350	100	64 435,06	64 435,06	100,00
[illegible]	585	01	06	9000010350	120	64 435,06	64 435,06	100,00
Резервные фонды	**585**	**01**	**11**			**215 000,00**	**0,00**	**0,00**
[illegible]	**585**	**01**	**11**	**9000000010**		**215 000,00**	**0,00**	**0,00**
[illegible]	585	01	11	9000000010		215 000,00	0,00	0,00
Иные бюджетные ассигнования	585	01	11	9000000010	800	215 000,00	0,00	0,00
Другие общегосударственные вопросы	**585**	**01**	**13**			**41 997 312,00**	**41 997 312,00**	**100,00**
Непрограммные расходы [illegible] образования	**585**	**01**	**13**	**9000000000**		**41 997 312,00**	**41 997 312,00**	**100,00**
Реализация полномочий органов местного самоуправления сельского поселения Хатанга по организации ремонта для учреждений культуры и административных зданий администрации поселения между бюджетом поселения Хатанга	585	01	13	9000000120		41 997 312,00	41 997 312,00	100,00
Межбюджетные трансферты	585	01	13	9000000120	500	41 997 312,00	41 997 312,00	100,00
Иные межбюджетные трансферты	585	01	13	9000000120	540	41 997 312,00	41 997 312,00	100,00
ЖИЛИЩНО-КОММУНАЛЬНОЕ ХОЗЯЙСТВО	**585**	**05**				**841 281,22**	**784 372,29**	**93,23**
[illegible]	585	05	01			1 000,00	1 000,00	100,00
[illegible] образования	585	05	01	9000000000		1 000,00	1 000,00	100,00
Реализация полномочий органов местного самоуправления сельского поселения Хатанга по организации [illegible] деятельности фонда в части утверждения муниципального жилищного фонда [illegible]	585	05	01	9000000150		1 000,00	1 000,00	100,00
[illegible]	585	05	01	9000000150	500	1 000,00	1 000,00	100,00
[illegible]	585	05	01	9000000150	540	1 000,00	1 000,00	100,00
Другие вопросы в области жилищно-коммунального хозяйства	**585**	**05**	**05**			**840 281,22**	**783 372,29**	**93,27**
Муниципальная программа "Реформирование и модернизация жилищно-коммунального [illegible]	**585**	**05**	**05**	**0700000000**		**840 281,22**	**783 372,29**	**93,27**
Подпрограмма "Модернизация системы водоснабжения и водоотведения"	**585**	**05**	**05**	**0750000000**		**840 281,22**	**783 372,29**	**93,27**
Расходы на реализацию мероприятий по строительству и реконструкции (модернизации) объектов питьевого водоснабжения в рамках подпрограммы «Чистая вода» государственной программы «Реформирование и модернизация жилищно-коммунального хозяйства и повышение энергетической эффективности» (софинансирование за счет налогового кредита)	585	05	05	0750055240		840 281,22	783 372,29	93,27
[illegible]	585	05	05	0750055240	500	840 281,22	783 372,29	93,27
[illegible]	[illegible]	[illegible]	05	0750055240	540	840 [illegible]	[illegible]	93,27
СОЦИАЛЬНАЯ ПОЛИТИКА	**585**	**10**				**1 419 797,84**	**1 419 797,84**	**100,00**
[illegible] обеспечение	585	10	01			1 419 797,84	1 419 797,84	100,00
[illegible]	585	10	01	9000000000		1 419 797,84	1 419 797,84	100,00
[illegible]	585	10	01	9000000020		1 419 797,84	1 419 797,84	100,00
Социальное обеспечение и иные выплаты населению	585	10	01	9000000020	300	1 419 797,84	1 419 797,84	100,00
[illegible]	585	10	[illegible]	9000000020	[illegible]	1 419 797,84	1 419 797,84	100,00

Приложение 7
к Решению Хатангского сельского Совета депутатов
00.00.2021 года № 000-РС

Исполнение расходов бюджета сельского поселения Хатанга по муниципальным программам и непрограммным направлениям деятельности

(рубли)

Наименование	Код целевой статьи	Вид расхода	Уточненный план на 2020 год	Исполнено за 2020 год	Процент исполнения
Расходы бюджета - всего			**438 017 835,33**	**408 133 075,35**	[illegible]
Муниципальная программа "Организация транспортного обслуживания отдельных категорий населения в селе Хатанга"	[illegible]		[illegible]	[illegible]	[illegible]
[illegible]	0100000010		[illegible]	[illegible]	[illegible]
[illegible]	0100000010	[illegible]	[illegible]	[illegible]	[illegible]
[illegible]	0100000050	[illegible]	[illegible]	[illegible]	[illegible]
Муниципальная программа "Создание условий для обеспечения жителей сельского поселения Хатанга услугами торговли"	[illegible]		[illegible]	[illegible]	[illegible]
Подпрограмма "Всегда по доступной цене для населения в [illegible] сельского поселения Хатанга"	0210000000		[illegible]	[illegible]	[illegible]
[illegible] транспортных [illegible] для реализации населению в [illegible] предприятиям [illegible] сельского поселения Хатанга	0210012110		[illegible]	[illegible]	[illegible]
Иные бюджетные ассигнования	0210012110	[illegible]	[illegible]	[illegible]	[illegible]
[illegible]	[illegible]	[illegible]	[illegible]	[illegible]	[illegible]
Подпрограмма "Хлеб по доступной цене для населения в с. Хатанга"	0220000000		[illegible]	[illegible]	[illegible]
[illegible] с производством [illegible]	0220012210		[illegible]	[illegible]	[illegible]
[illegible]	0220012210	[illegible]	[illegible]	[illegible]	[illegible]
[illegible]	[illegible]	[illegible]	[illegible]	[illegible]	[illegible]
[illegible]	[illegible]		[illegible]	[illegible]	[illegible]
Подпрограмма "Культурное [illegible]	0310000000		[illegible]	[illegible]	[illegible]
Центральный [illegible]	0310001030		[illegible]	[illegible]	[illegible]
Расходы на выплаты персоналу в целях обеспечения выполнения функций государственными (муниципальными) органами, казенными учреждениями, органами управления [illegible]	0310001030	[illegible]	[illegible]	[illegible]	[illegible]
[illegible]	0310001030	[illegible]	[illegible]	[illegible]	[illegible]
Закупка товаров, работ и услуг для государственных (муниципальных) нужд	0310001030	[illegible]	683 679,90	[illegible]	[illegible]
[illegible]	[illegible]	[illegible]	[illegible]	[illegible]	[illegible]
Расходы на реализацию мероприятий муниципальной программы «Развитие культуры и туризма в Таймырском Долгано-Ненецком муниципальном районе»	0310006020		[illegible]	[illegible]	[illegible]
Предоставление субсидий бюджетным, автономным учреждениям и иным некоммерческим организациям	0310006020	[illegible]	[illegible]	[illegible]	[illegible]
[illegible]	[illegible]	[illegible]	[illegible]	[illegible]	[illegible]
Реализация полномочий органов местного самоуправления Таймырского Долгано-Ненецкого муниципального района по организации библиотечного обслуживания населения, комплектованию и обеспечению сохранности библиотечных фондов библиотек поселений в соответствии с [illegible]	0310006070		[illegible]	[illegible]	[illegible]
Предоставление субсидий бюджетным, автономным учреждениям и иным некоммерческим организациям	0310006070	[illegible]	[illegible]	[illegible]	[illegible]
[illegible]	[illegible]	[illegible]	[illegible]	[illegible]	[illegible]
Расходы на частичное финансирование (возмещение) расходов на региональные выплаты и выплаты, обеспечивающие уровень заработной платы работников бюджетной сферы не ниже размера минимальной заработной платы (минимального размера оплаты труда)	0310010490		[illegible]	[illegible]	[illegible]
Предоставление субсидий бюджетным, автономным учреждениям и иным некоммерческим организациям	0310010490	[illegible]	1 504 688,67	[illegible]	[illegible]
[illegible]	[illegible]	[illegible]	[illegible]	[illegible]	[illegible]
Расходы на частичное финансирование (возмещение) расходов на повышение с 1 июля 2020 года размеров оплаты труда отдельным категориям работников бюджетной сферы Красноярского края по министерству финансов Красноярского края в рамках непрограммных расходов отдельных органов исполнительной власти	0310010360		[illegible]	[illegible]	[illegible]
Расходы на выплаты персоналу в целях обеспечения выполнения функций государственными (муниципальными) органами, казенными учреждениями, органами управления государственными [illegible]	0310010360	[illegible]	[illegible]	[illegible]	[illegible]
[illegible]	[illegible]	[illegible]	[illegible]	[illegible]	[illegible]
Расходы на частичное финансирование (возмещение) расходов на [illegible]	0310010350		[illegible]	[illegible]	[illegible]
[illegible]	0310010350	[illegible]	[illegible]	[illegible]	[illegible]
[illegible]	0310010350	[illegible]	[illegible]	[illegible]	[illegible]
[illegible]	0310013110		[illegible]	[illegible]	[illegible]
[illegible] автономным учреждениям и иным некоммерческим организациям	[illegible]	[illegible]	[illegible]	[illegible]	[illegible]
[illegible]	0310013110	[illegible]	[illegible]	[illegible]	[illegible]
Обеспечение деятельности подведомственных учреждений	0310013120		[illegible]	[illegible]	[illegible]
Предоставление [illegible]	0310013120	[illegible]	[illegible]	[illegible]	[illegible]
[illegible]	0310013120	[illegible]	[illegible]	[illegible]	[illegible]
[illegible] Хатанга МБУК "КДК"	0310013210		[illegible]	[illegible]	[illegible]
[illegible] иным некоммерческим организациям	0310013210	[illegible]	[illegible]	[illegible]	[illegible]
[illegible]	0310013210	[illegible]	[illegible]	[illegible]	[illegible]
Замена оконных [illegible] блоков в здании СДК п. Катырык МБУК "КДК"	0310013230		[illegible]	[illegible]	[illegible]
Предоставление субсидии бюджетным, автономным учреждениям и иным некоммерческим организациям	0310013230	[illegible]	[illegible]	[illegible]	[illegible]
[illegible]	0310013230	[illegible]	[illegible]	[illegible]	[illegible]
Расходы на комплектование книжных фондов библиотек муниципальных образований Красноярского края в рамках подпрограммы "Обеспечение реализации государственной программы и прочие мероприятия" государственной программы Красноярского края "Развитие культуры и туризма" (за счет средств краевого бюджета)	0310054880		[illegible]	[illegible]	[illegible]
Предоставление субсидий бюджетным, автономным учреждениям и иным некоммерческим организациям	0310054880	[illegible]	[illegible]	[illegible]	[illegible]
[illegible]	0310054880	[illegible]	[illegible]	[illegible]	[illegible]
Расходы на комплектование книжных фондов библиотек муниципальных образований Красноярского края в рамках подпрограммы "Обеспечение реализации государственной программы и прочие мероприятия" государственной программы Красноярского края "Развитие культуры и туризма" (софинансирование за счет краевого бюджета)	0310054880		[illegible]	[illegible]	[illegible]
[illegible]	0310054880	[illegible]	[illegible]	50 802,00	[illegible]
[illegible]	[illegible]	[illegible]	[illegible]	[illegible]	[illegible]
[illegible]	0320000000		[illegible]	[illegible]	[illegible]

Реализация полномочий органов местного самоуправления Тайчинского Долгано-Ненецкого муниципального района по организации предоставления дополнительного образования в соответствии с закрепленными [illegible]	0320006010		[illegible]	[illegible]	[illegible]
Расходы на выплаты персоналу в целях обеспечения выполнения функций государственными (муниципальными) органами, казенными учреждениями, органами управления государственными внебюджетными фондами	[illegible]	[illegible]	[illegible]	[illegible]	[illegible]
[illegible]	0320006010	[illegible]	[illegible]	[illegible]	[illegible]
Закупка товаров, работ и услуг для государственных (муниципальных) нужд	0320006010	[illegible]	17 903 165,35	[illegible]	[illegible]
[illegible]	0320006010	[illegible]	[illegible]	[illegible]	[illegible]
Расходы на реализацию социально значимого проекта "Театр+музыка" в соответствии с договором пожертвования денежных средств ЭФ ПАО "ГМК "Норильский никель"	0320016020		[illegible]	[illegible]	[illegible]
Закупка товаров, работ и услуг для государственных (муниципальных) нужд	0320016020	[illegible]	[illegible]	[illegible]	[illegible]
[illegible]	0320016020	[illegible]	[illegible]	[illegible]	[illegible]
Расходы на частичное финансирование (возмещение) расходов на региональные выплаты и выплаты, обеспечивающие уровень заработной платы работников бюджетной сферы не ниже размера минимальной заработной платы (минимального размера оплаты труда)	0320010490		[illegible]	[illegible]	[illegible]
Расходы на выплаты персоналу в целях обеспечения выполнения функций государственными (муниципальными) органами, казенными учреждениями, органами управления государственными внебюджетными фондами	0320010490	[illegible]	[illegible]	[illegible]	[illegible]
[illegible]	0320010490	[illegible]	[illegible]	[illegible]	[illegible]
Расходы на частичное финансирование (возмещение) расходов на повышение с 1 октября 2020 года размеров оплаты труда отдельным категориям работников бюджетной сферы Красноярского края	0320010350		[illegible]	[illegible]	[illegible]
Расходы на выплаты персоналу в целях обеспечения выполнения функций государственными (муниципальными) органами, казенными учреждениями, органами управления государственными внебюджетными фондами	0320010350		[illegible]	[illegible]	[illegible]
Расходы на выплаты пенсиями государственных (муниципальных) органов	0320010350		[illegible]	12 719,42	[illegible]
Расходы на частичное финансирование (возмещение) расходов на повышение с 1 июня 2020 года размеров оплаты труда отдельным категориям работников бюджетной сферы Красноярского края по министерству финансов Красноярского края в целях непрограммных расходов отдельных органов исполнительной власти	0320010360		[illegible]	[illegible]	[illegible]
Расходы на выплаты персоналу в целях обеспечения выполнения функций государственными (муниципальными) органами, казенными учреждениями, органами управления государственными внебюджетными фондами	0320010360	[illegible]	[illegible]	[illegible]	[illegible]
[illegible]	0320010360	[illegible]	[illegible]	[illegible]	[illegible]
Муниципальная программа "Развитие физической культуры и спорта на территории сельского поселения Хатанга"	[illegible]		[illegible]	[illegible]	[illegible]
[illegible]	0400014010		[illegible]	[illegible]	[illegible]
[illegible]	[illegible]	[illegible]	[illegible]	[illegible]	[illegible]
[illegible]	[illegible]	[illegible]	[illegible]	[illegible]	[illegible]
Муниципальная программа "Развитие молодежной политики на территории сельского поселения Хатанга"	[illegible]		[illegible]	[illegible]	[illegible]
[illegible]	[illegible]		[illegible]	[illegible]	[illegible]
Закупка товаров, работ и услуг для государственных (муниципальных) нужд	[illegible]	[illegible]	[illegible]	[illegible]	[illegible]
[illegible]	0500015010	[illegible]	[illegible]	[illegible]	[illegible]
Муниципальная программа "Благоустройство территории сельского поселения Хатанга"	[illegible]		[illegible]	19 564 458,91	[illegible]
Подпрограмма "Комплексное благоустройство территории сельского поселения Хатанга"	0610000000		[illegible]	[illegible]	[illegible]
Уличное освещение	0610016110		[illegible]	[illegible]	[illegible]
Закупка товаров, работ и услуг для государственных (муниципальных) нужд	[illegible]	[illegible]	[illegible]	[illegible]	[illegible]
[illegible]	[illegible]	[illegible]	[illegible]	[illegible]	[illegible]
Прочие мероприятия по благоустройству	0610016120		[illegible]	[illegible]	[illegible]
Закупка товаров, работ и услуг для государственных (муниципальных) нужд	[illegible]	[illegible]	[illegible]	[illegible]	[illegible]
[illegible]	[illegible]	[illegible]	[illegible]	[illegible]	[illegible]
Расходы за содействие развитию налогового потенциала в рамках подпрограммы "Создание условий для реализации полномочий органов местного самоуправления" государственной программы Красноярского края "Содействие развитию местного самоуправления" (за счет средств краевого бюджета)	0610077450		[illegible]	[illegible]	[illegible]
Закупка товаров, работ и услуг для государственных (муниципальных) нужд	0610077450	[illegible]	[illegible]	[illegible]	[illegible]
[illegible]	[illegible]	[illegible]	[illegible]	[illegible]	[illegible]
Подпрограмма "Уличная сеть села Хатанга"	0620000000		[illegible]	9 316 015,15	[illegible]
Ремонт и содержание автомобильных дорог общего пользования местного значения	0620016210		[illegible]	574 824,91	[illegible]
Закупка товаров, работ и услуг для государственных (муниципальных) нужд	0620016210	[illegible]	[illegible]	[illegible]	[illegible]
[illegible]	0620016210	[illegible]	[illegible]	[illegible]	[illegible]
Выполнение работ по установке (замене) дорожных знаков в селе Хатанга	0620016230		[illegible]	271 692,83	[illegible]
Закупка товаров, работ и услуг для государственных (муниципальных) нужд	0620016230	[illegible]	[illegible]	[illegible]	[illegible]
[illegible]	[illegible]	[illegible]	[illegible]	271 692,83	[illegible]
Расходы на выполнение работ по [illegible] сети [illegible] Хатанга от снега	0620016240		[illegible]	[illegible]	[illegible]
Закупка товаров, работ и услуг для государственных (муниципальных) нужд	0620016240	[illegible]	[illegible]	[illegible]	[illegible]
[illegible]	0620016240	[illegible]	[illegible]	[illegible]	[illegible]
Содержание автомобильных дорог общего пользования местного значения за счет средств дорожного фонда Красноярского края в рамках подпрограммы "Дороги Красноярья" государственной программы Красноярского края "Развитие транспортной системы" (за счет средств краевого бюджета)	0620075080		[illegible]	[illegible]	[illegible]
Закупка товаров, работ и услуг для государственных (муниципальных) нужд	0620075080	[illegible]	[illegible]	[illegible]	[illegible]
[illegible]	0620075080	[illegible]	[illegible]	[illegible]	[illegible]
Содержание автомобильных дорог общего пользования местного значения за счет средств дорожного фонда Красноярского края в рамках подпрограммы "Дороги Красноярья" государственной программы Красноярского края "Развитие транспортной системы" (софинансирование за счет местного бюджета)	0620075080		[illegible]	[illegible]	[illegible]
Закупка товаров, работ и услуг для государственных (муниципальных) нужд	0620075080	[illegible]	[illegible]	[illegible]	[illegible]
[illegible]	0620075080	[illegible]	[illegible]	[illegible]	[illegible]
Расходы на капитальный ремонт и ремонт автомобильных дорог общего пользования местного значения за счет средств дорожного фонда Красноярского края в рамках подпрограммы "Дороги Красноярья" государственной программы Красноярского края "Развитие транспортной системы" (за счет средств краевого бюджета)	0620075090		[illegible]	[illegible]	[illegible]
Закупка товаров, работ и услуг для государственных (муниципальных) нужд	0620075090	[illegible]	[illegible]	[illegible]	[illegible]
[illegible]	0620075090	[illegible]	[illegible]	[illegible]	[illegible]
Расходы на капитальный ремонт и ремонт автомобильных дорог общего пользования местного значения за счет средств дорожного фонда Красноярского края в рамках подпрограммы "Дороги Красноярья" государственной программы Красноярского края "Развитие транспортной системы" (софинансирование за счет местного бюджета)	0620075090		[illegible]	[illegible]	[illegible]
Закупка товаров, работ и услуг для государственных (муниципальных) нужд	0620075090	[illegible]	[illegible]	[illegible]	[illegible]
[illegible]	0620075090	[illegible]	[illegible]	[illegible]	[illegible]
Муниципальная программа "Реформирование и модернизация жилищно-коммунального хозяйства и повышение энергетической эффективности в сельском поселении Хатанга"	[illegible]		[illegible]	[illegible]	[illegible]
[illegible] в селе Хатанга бытовыми услугами	0710000000		[illegible]	[illegible]	[illegible]
[illegible] населению чистой воды	0710017110		[illegible]	[illegible]	[illegible]
[illegible]	0710017110	[illegible]	[illegible]	[illegible]	[illegible]
[illegible]	0710017110	[illegible]	[illegible]	[illegible]	[illegible]
Подпрограмма "Модернизация системы водоснабжения"	0790000000		[illegible]	[illegible]	[illegible]
[illegible] инженерных [illegible]	[illegible]	[illegible]	[illegible]	[illegible]	[illegible]
Долгано-Ненецкого муниципального района Красноярского края"	0790017920		[illegible]	[illegible]	[illegible]
Закупка товаров, работ и услуг для государственных (муниципальных) нужд	0790017920	[illegible]	[illegible]	[illegible]	[illegible]
[illegible]	0790017920	[illegible]	[illegible]	[illegible]	[illegible]
Расходы на реализацию мероприятий по строительству и реконструкции (модернизации) объектов питьевого водоснабжения в рамках подпрограммы «Чистая вода» государственной программы «Реформирование и модернизация жилищно-коммунального хозяйства и повышение энергетической эффективности» [illegible]	0795G512430		[illegible]	[illegible]	[illegible]
Закупка товаров, работ и услуг для государственных (муниципальных) нужд	0795G512430	200	[illegible]	[illegible]	[illegible]

[illegible]	[illegible]	[illegible]	[illegible]	[illegible]	[illegible]
Расходы на реализацию мероприятий по строительству и реконструкции (модернизации) объектов питьевого водоснабжения в рамках подпрограммы «Чистая вода» государственной программы «Реформирование и модернизация жилищно-коммунального хозяйства и повышение энергетической эффективности» (софинансирование за счет местного бюджета)	079G552430	[illegible]	[illegible]	[illegible]	[illegible]
Межбюджетные трансферты	079G552430	[illegible]	861 081,22	[illegible]	[illegible]
[illegible]	[illegible]	[illegible]	[illegible]	[illegible]	[illegible]
**Муниципальная программа "Поселок - наш дом. Поселок - наш дом. Поселок - наш дом.

Приобретение коммунальной техники (2-х единиц тракторов) для нужд п. Нефов и п. Жданиха	9400100370		7 833 333,33	7 462 500,00	95,27
Закупка товаров, работ и услуг для государственных (муниципальных) нужд	9400100370	200	7 833 333,33	7 462 500,00	95,27
Иные закупки товаров, работ и услуг для обеспечения государственных (муниципальных) нужд	9400100370	240	7 833 333,33	7 462 500,00	95,27
Расходы на текущий ремонт имущества, находящегося в муниципальной собственности поселения	9400100380		2 744 056,07	2 744 056,07	100,00
Закупка товаров, работ и услуг для государственных (муниципальных) нужд	9400100380	200	2 744 056,07	2 744 056,07	100,00
Иные закупки товаров, работ и услуг для обеспечения государственных (муниципальных) нужд	9400100380	240	2 744 056,07	2 744 056,07	100,00
Расходы по оплате коммунальных услуг по пустующим жилым помещениям, находящимся в муниципальной собственности	9400100110		4 831 742,27	4 831 646,00	100,00
Закупка товаров, работ и услуг для государственных (муниципальных) нужд	9400100110	200	4 367 019,21	4 366 917,94	100,00
Иные закупки товаров, работ и услуг для обеспечения государственных (муниципальных) нужд	9400100110	240	4 367 019,21	4 366 917,94	100,00
Иные бюджетные ассигнования	9400100110	800	464 723,06	359 679,70	77,46
Исполнение судебных актов	9400100110	830	464 723,06	359 679,70	77,46
Приобретение, доставка коммунальной техники (грузовичные тракторы) в поселки Хета и Полыгай	9400100310		420 500,00	420 500,00	100,00
Закупка товаров, работ и услуг для государственных (муниципальных) нужд	9400100310	200	420 500,00	420 500,00	100,00
Иные закупки товаров, работ и услуг для обеспечения государственных (муниципальных) нужд	9400100310	240	420 500,00	420 500,00	100,00
Приобретение и доставка мобильных переносных зданий для обеспечения хранения и вскрытия тел умерших, в соответствии с поручением Губернатора Красноярского края (в том числе п. Сымдасеко и п. Полыгай)	9400100314		2 452 750,00	2 452 750,00	100,00
Закупка товаров, работ и услуг для государственных (муниципальных) нужд	9400100314	200	2 452 750,00	2 452 750,00	100,00
Иные закупки товаров, работ и услуг для обеспечения государственных (муниципальных) нужд	9400100314	240	2 452 750,00	2 452 750,00	100,00
Расходы на содержание и текущий ремонт жилых помещений, находящихся в муниципальной собственности поселения	9400100315		20 028,47	20 028,47	100,00
Закупка товаров, работ и услуг для государственных (муниципальных) нужд	9400100315	200	20 028,47	20 028,47	100,00
Иные закупки товаров, работ и услуг для обеспечения государственных (муниципальных) нужд	9400100315	240	20 028,47	20 028,47	100,00
Резервный фонд администрации сельского поселения Хатанга	9400100410		400 000,00	185 000,00	46,25
Иные бюджетные ассигнования	9400100410	800	185 000,00	185 000,00	100,00
Резервные средства	9400100410	870	185 000,00	185 000,00	100,00
Иные бюджетные ассигнования	9400100410	800	215 000,00	0,00	0,00
Резервные средства	9400100410	870	215 000,00	0,00	0,00
Доплаты к пенсиям за выслугу лет муниципальным служащим	9400100420		1 419 797,86	1 419 797,86	100,00
Социальное обеспечение и иные выплаты населению	9400100420	300	1 419 797,86	1 419 797,86	100,00
Социальные выплаты гражданам, кроме публичных нормативных социальных выплат	9400100420	320	1 419 797,86	1 419 797,86	100,00
Оценка недвижимости, признание прав и регулирование отношений по государственной и муниципальной собственности	9400100510		378 000,00	337 341,36	89,34
Закупка товаров, работ и услуг для государственных (муниципальных) нужд	9400100510	200	378 000,00	337 341,36	89,34
Иные закупки товаров, работ и услуг для обеспечения государственных (муниципальных) нужд	9400100510	240	378 000,00	337 341,36	89,34
Мероприятия по землеустройству и землепользованию	9400100520		222 000,00	222 000,00	100,00
Закупка товаров, работ и услуг для государственных (муниципальных) нужд	9400100520	200	222 000,00	222 000,00	100,00
Иные закупки товаров, работ и услуг для обеспечения государственных (муниципальных) нужд	9400100520	240	222 000,00	222 000,00	100,00
Выполнение работ по сносу аварийных многоквартирных жилых домов	9400100530		1 525 447,56	1 525 447,56	100,00
Закупка товаров, работ и услуг для государственных (муниципальных) нужд	9400100530	200	1 525 447,56	1 525 447,56	100,00
Иные закупки товаров, работ и услуг для обеспечения государственных (муниципальных) нужд	9400100530	240	1 525 447,56	1 525 447,56	100,00
Детальное обследование строительных конструкций многоквартирных жилых домов и жилых помещений в многоквартирных домах	9400100540		910 000,00	910 000,00	100,00
Закупка товаров, работ и услуг для государственных (муниципальных) нужд	9400100540	200	910 000,00	910 000,00	100,00
Иные закупки товаров, работ и услуг для обеспечения государственных (муниципальных) нужд	9400100540	240	910 000,00	910 000,00	100,00
Организация транспортировки тел умерших из населенных пунктов до места проведения патологоанатомических процедур и захоронения	9400100640		4 949 738,00	3 486 414,65	70,44
Закупка товаров, работ и услуг для государственных (муниципальных) нужд	9400100640	200	4 949 738,00	3 486 414,65	70,44
Иные закупки товаров, работ и услуг для обеспечения государственных (муниципальных) нужд	9400100640	240	4 949 738,00	3 486 414,65	70,44
Реализация полномочий органов местного самоуправления сельского поселения Хатанга по организации завоза угля для чреждений культуры и административных зданий администрации поселения, находящихся в поселках сельского поселения Хатанга	9400006120		41 997 312,00	41 997 312,00	100,00
Межбюджетные трансферты	9400006120	500	41 997 312,00	41 997 312,00	100,00
Иные межбюджетные трансферты	9400006120	540	41 997 312,00	41 997 312,00	100,00
Реализация полномочий органов местного самоуправления сельского поселения Хатанга по организации содержания муниципального жилищного фонда в части утверждения краткосрочного плана реализации региональной программы капитального ремонта общего имущества в многоквартирных домах	9400006150		1 000,00	1 000,00	100,00
Межбюджетные трансферты	9400006150	500	1 000,00	1 000,00	100,00
Иные межбюджетные трансферты	9400006150	540	1 000,00	1 000,00	100,00
Расходы на частичное финансирование (возмещение) расходов на повышение с 1 октября 2020 года размеров оплаты труда отдельным категориям работников бюджетной сферы Красноярского края	9400010350		679 073,94	679 073,94	100,00
Расходы на выплаты персоналу в целях обеспечения выполнения функций государственными (муниципальными) органами, казенными учреждениями, органами управления государственными внебюджетными фондами	9400010350	100	679 073,94	679 073,94	100,00
Расходы на оплату труда депутатов, выборных должностных лиц местного самоуправления, осуществляющих свои полномочия на постоянной основе	9400010350	120	131 628,15	131 628,15	100,00
Расходы на выполнение передаваемых полномочий субъектов Российской Федерации	9400010350	120	547 445,79	547 445,79	100,00
Расходы на частичное финансирование (возмещение) расходов на повышение с 1 июня 2020 года размеров оплаты труда отдельным категориям работников бюджетной сферы Красноярского края по министерству финансов Красноярского края в рамках непрограммных расходов отдельных органов исполнительной власти	9400010360		4 660 761,43	4 660 761,43	100,00
Расходы на выплаты персоналу в целях обеспечения выполнения функций государственными (муниципальными) органами, казенными учреждениями, органами управления государственными внебюджетными фондами	9400010360	100	4 660 761,43	4 660 761,43	100,00
Расходы на выполнение передаваемых полномочий субъектов Российской Федерации	9400010360	110	487 430,76	487 430,76	100,00
Расходы на выполнение передаваемых полномочий субъектов Российской Федерации	9400010360	120	4 173 330,67	4 173 330,67	100,00
Расходы на частичное финансирование (возмещение) расходов на региональные выплаты и выплаты, обеспечивающие уровень заработной платы работников бюджетной сферы не ниже размера минимальной заработной платы (минимального размера оплаты труда)	9400010450		359 679,70	359 679,70	100,00
Расходы на выплаты персоналу в целях обеспечения выполнения функций государственными (муниципальными) органами, казенными учреждениями, органами управления государственными внебюджетными фондами	9400010450	100	359 679,70	359 679,70	100,00
Расходы на выполнение передаваемых полномочий субъектов Российской Федерации	9400010450	110	359 679,70	359 679,70	100,00
Расходы на обеспечение первичных мер пожарной безопасности в рамках подпрограммы "Предупреждение, спасение, помощь населению в чрезвычайных ситуациях" государственной программы Красноярского края "Защита от чрезвычайных ситуаций природного и техногенного характера и обеспечение безопасности населения" (за счет средств краевого бюджета)	9400054120		429 620,00	429 620,00	100,00
Закупка товаров, работ и услуг для государственных (муниципальных) нужд	9400054120	200	429 620,00	429 620,00	100,00
Иные закупки товаров, работ и услуг для обеспечения государственных (муниципальных) нужд	9400054120	240	429 620,00	429 620,00	100,00
Расходы на обеспечение первичных мер пожарной безопасности в рамках подпрограммы "Предупреждение, спасение, помощь населению в чрезвычайных ситуациях" государственной программы Красноярского края "Защита от чрезвычайных ситуаций природного и техногенного характера и обеспечение безопасности населения"(софинансирование за счет местного бюджета)	9400054120		22 612,00	22 612,00	100,00
Закупка товаров, работ и услуг для государственных (муниципальных) нужд	9400054120	200	22 612,00	22 612,00	100,00
Иные закупки товаров, работ и услуг для обеспечения государственных (муниципальных) нужд	9400054120	240	22 612,00	22 612,00	100,00
Приобретение двух дизельных электростанций в п.Сымдасеко за счет средств резервного фонда Администрации Таймырского Долгано-Ненецкого муниципального района	9400009820		5 548 000,00	0,00	0,00
Закупка товаров, работ и услуг для государственных (муниципальных) нужд	9400009820	200	5 548 000,00	0,00	0,00
Иные закупки товаров, работ и услуг для обеспечения государственных (муниципальных) нужд	9400009820	240	5 548 000,00	0,00	0,00

РОССИЙСКАЯ ФЕДЕРАЦИЯ
КРАСНОЯРСКИЙ КРАЙ
ТАЙМЫРСКИЙ ДОЛГАНО-НЕНЕЦКИЙ МУНИЦИПАЛЬНЫЙ РАЙОН
ХАТАНГСКИЙ СЕЛЬСКИЙ СОВЕТ ДЕПУТАТОВ

РЕШЕНИЕ

25 мая 2021 г. **№ 235-РС**

О внесении изменений в Решение Хатангского сельского Совета депутатов № 60-РС от 01.06.2009 «Об утверждении Положения о порядке выплаты пенсии за выслугу лет, лицам, замещавшим должности муниципальной службы в сельском поселении Хатанга»

В соответствии Федеральным законом от 16.12.2019 № 439-ФЗ «О внесении изменений в Трудовой кодекс Российской Федерации в части формирования сведений о трудовой деятельности в электронном виде», Федеральным Законом №131-ФЗ от 06.10.2003 «Об общих принципах организации местного самоуправления в Российской Федерации», на основании Устава сельского поселения Хатанга, Хатангский сельский Совет депутатов

РЕШИЛ:

1. Внести в Решение Хатангского сельского Совета депутатов от 01.06.2009 № 60-РС «Об утверждении Положения о порядке выплаты пенсии за выслугу лет, лицам, замещавшим должности муниципальной службы в сельском поселении Хатанга» (далее - Решение) следующие изменения:

1.1. Пункт 3.1 Раздела 3 Решение дополнить подпунктом 3.1.1 в следующей редакции:

«Работникам, на которых не ведется трудовая книжка на бумажном носителе, работодатель обязан предоставить сведения о трудовой деятельности за период работы у данного работодателя способом, указанным в заявлении работника (на бумажном носителе или в электронном виде, подписанные усиленной квалифицированной электронной подписью (при ее наличии у работодателя):

- в период работы не позднее трех рабочих дней со дня подачи этого заявления;
- при увольнении в день прекращения трудового договора.

Такое заявление работник может подать в бумажном или в электронном виде, направив его по адресу электронной почты работодателя в порядке, установленном работодателем.

В случае если в день прекращения трудового договора работнику невозможно выдать сведения о трудовой деятельности у данного работодателя в связи с отсутствием работника либо его отказом от их получения, работодатель обязан направить работнику такие сведения на бумажном носителе по почте заказным письмом с уведомлением».

2. Решение вступает в силу со дня его официального опубликования.

Председатель Хатангского сельского Совета депутатов
М.Ю. Чарду

Глава сельского поселения Хатанга
А.С. Скрипкин

РОССИЙСКАЯ ФЕДЕРАЦИЯ
КРАСНОЯРСКИЙ КРАЙ
ТАЙМЫРСКИЙ ДОЛГАНО-НЕНЕЦКИЙ МУНИЦИПАЛЬНЫЙ РАЙОН
ХАТАНГСКИЙ СЕЛЬСКИЙ СОВЕТ ДЕПУТАТОВ

РЕШЕНИЕ

25 мая 2021 года **№ 236-РС**

О внесении изменений в Решение Хатангского сельского Совета депутатов от 27.01.2012 № 18-РС «О муниципальном жилищном фонде коммерческого использования сельского поселения Хатанга»

В соответствии с Гражданским Кодексом Российской Федерации, Жилищным Кодексом Российской федерации, Федеральным законом «Об общих принципах организации местного самоуправления в Российской Федерации от 06.10.2003 № 131-ФЗ Хатангский сельский Совет депутатов

РЕШИЛ:

1. Внести в Положение о муниципальном жилищном фонде коммерческого использования сельского поселения Хатанга, утвержденным Решением Хатангского сельского Совета депутатов от 27 января 2012 года № 18-РС «О муниципальном жилищном фонде коммерческого использования сельского поселения Хатанга» далее – Положение, следующие изменения:

1.1. Часть 3 Положения изложить в следующей редакции:

«3.1. Администрация сельского поселения Хатанга принимает решение о:

3.1.1. включении жилых помещений в состав муниципального жилищного фонда коммерческого использования сельского поселения Хатанга;

3.1.2. исключение жилых помещений муниципального жилищного фонда коммерческого использования из состава жилищного фонда коммерческого использования сельского поселения Хатанга;

3.1.3. предоставлении жилого помещения и отказе в предоставлении жилого помещения с учетом предложений Комиссии;

3.2. Комиссия рассматривает заявления граждан и ходатайства организаций о предоставлении жилого помещения муниципального жилищного фонда коммерческого использования востребованным специалистам с необходимой квалификацией;

3.3. Отдел по управлению муниципальным имуществом администрации сельского поселения Хатанга (далее - Отдел):

3.3.1. ходатайствует о включении жилых помещений в состав муниципального жилого фонда коммерческого использования перед Администрацией;

3.3.2. ходатайствует об исключении жилых помещений из состава муниципального жилого фонда коммерческого использования перед Администрацией;

3.3.3. заключает договора коммерческого найма жилого помещения на основании Распоряжения Администрации сельского поселения Хатанга;

3.3.4. осуществляет контроль за поступлением платы за наем, за своевременным распределением освободившихся жилых помещений.

3.4. Отдел по управлению муниципальным имуществом администрации сельского поселения Хатанга, Территориальные отделы поселков Администрации сельского поселения Хатанга (далее – Уполномоченный орган):

3.4.1. осуществляет созыв Комиссии, готовит документы для Комиссии, ведет протокол заседания Комиссии;

3.4.2. готовит проекты Распоряжений Администрации сельского поселения Хатанга о включении жилого помещения в состав коммерческого фонда, а также проекты Распоряжений об исключении жилого помещения из его состава;

3.4.3. от имени Администрации сельского поселения Хатанга осуществляет прием, и учет заявлений о предоставлении жилых помещений в коммерческий наем;

3.4.4. осуществляет учет граждан, обратившихся за предоставлением жилого помещения;

3.4.5. ведет подготовку проектов Распоряжений Администрации сельского поселения Хатанга о предоставлении жилых помещений, уведомлений об отказе в предоставлении жилых помещений».

1.2. Часть 4 Положения изложить в следующей редакции:

«4.1.Предоставление жилого помещения коммерческого использования производится на основании Распоряжения Администрации сельского поселения Хатанга, изданного на основании решения жилищной комиссии.

4.2. Предоставление жилого помещения коммерческого использования не связано с очередностью предоставления гражданам жилых помещений по договорам социального найма, найма специализированного жилого помещения и производится без учета установленных норм площади жилых помещений (нормы предоставления и учетной нормы).

4.3. Жилое помещение коммерческого использования может быть предоставлено:

4.3.1. гражданам, прибывшим из других регионов Российской Федерации, являющимися квалифицированными и востребованными специалистами по мотивированному ходатайству работодателя; не имеющие жилых помещений на территории соответствующего населенного пункта в сельском поселении Хатанга на праве собственности либо на условиях договора найма;

4.3.2. членам семьи гражданина, получившего право на предоставление социальной выплаты для приобретения (строительства) жилья за пределами Таймырского Долгано-Ненецкого муниципального района на приобретение (строительство) жилья в пределах Российской Федерации, отказавшиеся от участия в программе Российской Федерации «Обеспечение доступным и комфортным жильем и коммунальными услугами граждан Российской Федерации» в соответствии с действующим законодательством.

4.4 Основанием для рассмотрения вопроса о предоставлении жилого помещения муниципального жилищного фонда коммерческого использования является письменное заявление гражданина, на имя Главы сельского поселения Хатанга. В заявлении должен быть указан испрашиваемый срок предоставления жилого помещения. К заявлению должны быть приложены следующие документы:

4.4.1. ходатайство организации - работодателя, подтверждение степени квалификации специалиста и его востребованность (специальные знания, навыки, умение, опыт);

4.4.2. копии документов, удостоверяющих личность гражданина, а также граждан, которые будут совместно проживать с ним в жилом помещении;

4.4.3. копия трудовой книжки гражданина, заверенная работодателем;

4.4.4.справка соответствующего подразделения предприятия технической инвентаризации об отсутствии у гражданина и планируемых к совместному с ним проживанию членов семьи жилых помещений на праве собственности на территории сельского поселения Хатанга (исключение для прибывших специалистов по вызову

приглашению работодателя);

4.4.5. справка территориального органа Росреестра об отсутствии у гражданина и планируемых к совместному с ним проживанию членов семьи жилых помещений на праве собственности на территории сельского поселения Хатанга.

4.4.6. В случае поступления в Администрацию сельского поселения Хатанга заявления без документов, указанных в пункте 4.4. настоящего Положения, уполномоченный орган в течение десяти рабочих дней с момента поступления указанного заявления направляет в адрес заявителя письменное уведомление о приостановке рассмотрения заявления и необходимости представления недостающих документов.

4.4.7. Заявление регистрируется в книге регистрации заявлений граждан, обратившихся за предоставлением жилого помещения (далее - Книга регистрации).

4.4.8. Вопрос о предоставления жилого помещения рассматривается Комиссией на ближайшем заседании, но не позднее тридцати календарных дней с даты поступления всех необходимых документов. Комиссия принимает решение о предоставления жилого помещения либо об отказе в предоставлении жилого помещения, о чем делается соответствующая запись в книге регистрации. Решение в письменной форме доводится до сведения гражданина с указанием даты предоставления жилого помещения или причина отказа.

4.5. Основаниями для отказа в предоставлении жилого помещения в коммерческий наем являются:

4.5.1.несоответствие заявителя требованиям, предъявляемым к гражданам, имеющим право на получение жилого помещения в коммерческий наем.

4.5.2. отсутствие жилых помещений, удовлетворяющих условиям, указанным в заявлении.

4.6. В протоколе заседания Комиссии должна быть указана следующая информация:

4.6.1. сведения о гражданах, подавших заявления, сведения о гражданах, которые будут совместно проживать с гражданином, подавшим заявление;

4.6.2. предложение о предоставлении жилого помещения по договору коммерческого найма либо об отказе в предоставлении жилого помещения с указанием оснований для отказа;

4.6.3. сведения о жилом помещении, выделяемом для заявителя (адрес, количество комнат, общая площадь), состояние инженерных систем;

4.6.4. срок предоставления жилого помещения не более 5 (пяти) лет.

4.7. В случае принятия положительного решения в течение десяти рабочих дней с даты заседания Комиссии издается Распоряжение Администрации сельского поселения Хатанга о предоставлении жилого помещения, которое является основанием для заключения договора коммерческого найма. В Распоряжении обязательно указывается срок коммерческого найма.

4.8. Договор коммерческого найма жилых помещений заключается на условиях, установленных типовым договором коммерческого найма, приведенным в приложении № 2 к настоящему Положению».

1.3. Часть 7 Положения дополнить п.п 7.2.6. «Договор коммерческого найма подлежит расторжению в одностороннем порядке при передаче жилого помещения нанимателем в поднайм иным лицам».

1.4. Приложение № 1 к Решению изложить в редакции, согласно Приложению № 1 к Положению.

1.5. Приложение № 2 к Решению изложить в редакции, согласно Приложению № 2 к Положению.

2. Опубликовать (обнародовать) настоящее Решение в периодическом печатном

издании органов местного самоуправления сельского поселения Хатанга «Информационный бюллетень».

3. Разместить настоящее Решение в сети Интернет на официальном сайте органов местного самоуправления сельского поселения Хатанга www.hatanga24.ru.

4. Настоящее Решение вступает в силу в день, следующий за днем его официального опубликования (обнародования).

Председатель Хатангского сельского Совета депутатов

М.Ю. Чарду

Глава сельского поселения Хатанга

А.С. Скрипкин

Приложение 1
к Положению о муниципальном жилищном фонде
коммерческого использования сельского поселения
Хатанга

ПОРЯДОК
РАСЧЕТА ПЛАТЫ ЗА НАЕМ ЖИЛЫХ ПОМЕЩЕНИЙ МУНИЦИПАЛЬНОГО ЖИЛИЩНОГО ФОНДА КОММЕРЧЕСКОГО ИСПОЛЬЗОВАНИЯ СЕЛЬСКОГО ПОСЕЛЕНИЯ ХАТАНГА

Настоящий расчет применяется при заключении договоров коммерческого найма жилых помещений, находящихся в муниципальном жилищном фонде.

Размер платы (в месяц) за жилое помещение муниципального жилищного фонда определяется по следующей формуле:

Рст = (Сц x S x К1 x К2 x Кп) / 12,

где:

Сц. - средняя стоимость строительства 1 кв.м. общей площади жилых помещений по Красноярскому краю **по состоянию на первое число текущего квартала по данным Управления Федеральной службы госстатистики по Красноярскому краю**

S - общая площадь жилого помещения;

К1 - коэффициент качества строительного материала жилого помещения;

К2 - коэффициент, учитывающий срок эксплуатации здания;

Кп - понижающий коэффициент, равный 0, 014 (для кирпичных и каменных домов);

Кп - понижающий коэффициент, равный 0,013 (для деревянных домов)

12 - количество месяцев в году.

Размер коэффициентов, применяемых для расчета платы за наем жилого помещения, определяется по таблице:

К1 - коэффициент качества строительного материала здания	
кирпич	1,0
панельные	0,9
деревянные	0,8
К2 - коэффициент, учитывающий срок эксплуатации здания	
10 лет	1,0
от 10 до 20 лет	0,9
свыше 20 лет	0,8

Расчет стоимости коммерческого найма жилого помещения

Рст = (Сц x S x К1 x К2 x Кп) / 12,

где: С ц. - средняя стоимость строительства 1 кв.м. общей площади жилых помещений по Красноярскому краю **по состоянию на первое число текущего квартала по данным Управления Федеральной службы госстатистики по Красноярскому краю**;

S - общая площадь жилого помещения;

К1 - коэффициент качества строительного материала жилого помещения;

К2 - коэффициент, учитывающий срок эксплуатации здания;

Кп - понижающий коэффициент, равный 0,014 для кирпичных домов

Кп - понижающий коэффициент, равный 0,013 для деревянных домов

(понижающий коэффициент выведен расчетным путем, в целях регулирования роста платы за коммерческий найм относительно стоимости 1 кв.м. общей площади жилых помещений по Красноярскому краю по состоянию на первое число текущего квартала по данным Управления Федеральной службы госстатистики по Красноярскому краю);

12 - количество месяцев в году.

Приложение 2
к Положению о муниципальном жилищном фонде
коммерческого использования сельского поселения
Хатанга

ТИПОВАЯ ФОРМА
ДОГОВОРА КОММЕРЧЕСКОГО НАЙМА ЖИЛОГО ПОМЕЩЕНИЯ

с. Хатанга "___"_____ 20___ г.

_____ _____ администрации сельского поселения Хатанга
(наименование уполномоченного органа)
в лице _____ _____,
(должность, Ф.И.О.)
действующего на основании _____, именуемый в дальнейшем "Наймодатель",
с одной стороны, и гражданин _____,
(Ф.И.О.)
проживающий по адресу: _____,
_____,
(паспортные данные)
именуемый в дальнейшем "Наниматель", с другой стороны, на основании распоряжения Администрации сельского поселения Хатанга от «__»_____г. заключили настоящий договор (далее - Договор) о следующем:

1. ПРЕДМЕТ ДОГОВОРА

1.1. Наймодатель передает, а Наниматель принимает во владение и пользование за плату жилое помещение, расположенное по адресу: с._____, ул. _____ дом № _____ квартира № ____, состоящая из ___комнат, общей площадью _____, в том числе жилой _____ кв. м для проживания в нем:_____
_____
(нанимателя)
и граждан, постоянно проживающих с нанимателем:
1. _____
2. _____
3. _____

Граждане, постоянно проживающие совместно с Нанимателем, имеют равные с ним права по пользованию жилым помещением. Дееспособные члены семьи Нанимателя несут солидарную с Нанимателем ответственность по обязательствам, вытекающим из договора.

Ответственность перед Наймодателем за действия граждан, постоянно проживающих с Нанимателем и нарушающих условия настоящего договора, несет Наниматель.

1.2. Характеристика предоставляемого жилого помещения, его технического состояния, а также санитарно-технического и иного оборудования, находящегося в нем:
_____
_____

1.3. Срок найма жилого помещения устанавливается на _____ лет с "__" _____ 20__ г. по "___" _____ 20__ г.

2. ОБЯЗАННОСТИ СТОРОН

2.1. Наймодатель обязан:

2.1.1. В трехдневный срок после подписания договора предоставить указанное жилое помещение Нанимателю с подписанием соответствующего акта приема-передачи жилого помещения.

2.1.2. Обеспечить в трехдневный срок свободный доступ Нанимателю в жилое помещение.

2.1.3. Принять в установленные сроки жилое помещение у нанимателя по акту приема-сдачи жилого помещения после расторжения договора.

2.2. Наниматель обязан:

2.2.1. Использовать жилое помещение по назначению, указанному в настоящем договоре.

2.2.2. Содержать жилое помещение в технически исправном и надлежащем санитарном состоянии.

2.2.3. Не производить перепланировок и переоборудования жилого помещения без согласования в установленном порядке с Наймодателем.

2.2.4. Своевременно производить за свой счет текущий ремонт жилого помещения. Обеспечивать Наймодателю и организациям, осуществляющим ремонт и эксплуатацию жилого дома, беспрепятственный доступ в жилое помещение для осмотра его технического состояния.

2.2.5. Осуществлять пользование жилым помещением с учетом соблюдения прав и законных интересов соседей, требований пожарной безопасности, санитарно-гигиенических, экологических и иных требований законодательства;

2.2.6. В установленные настоящим договором сроки вносить плату за наем жилого помещения.

2.2.7. Своевременно вносить платежи за содержание и ремонт жилья, производить оплату коммунальных услуг.

2.2.8. При вселении граждан - членов семьи, постоянно проживающих с нанимателем, письменно согласовать вселение граждан с Наймодателем;

2.2.9. В случае досрочного расторжения договора коммерческого найма жилого помещения или окончания срока найма жилого помещения, определенного в п. 1.3. настоящего договора, Наниматель и члены его семьи обязаны в течении десяти рабочих дней освободить и сдать жилое помещение по акту приема-передачи представителю Наймодателя, без обременения правами третьих лиц, со всеми произведенными улучшениями, а также погасить имеющуюся задолженность по оплате за коммунальные услуги, за содержание и ремонт жилого помещения.

2.2.10. В случае расторжения и/или прекращения договора коммерческого найма жилого помещения Наниматель обязан освободить жилое помещение. В случае отказа в освобождении жилого помещения Наниматель и члены его семьи подлежат выселению в судебном порядке;

2.2.11. Возмещать ущерб, причинённый жилому помещению установленному в нем оборудованию по вине проживающих в нем граждан;

2.2.12. При обнаружении неисправностей жилого помещения или санитарно-технического и иного оборудования, находящегося в нем, немедленно принимать возможные меры к их устранению и в случае необходимости сообщать о них Наймодателю или в соответствующую эксплуатирующую либо управляющую организацию;

3. ПЛАТА ЗА КОММЕРЧЕСКИЙ НАЕМ

3.1. За жилое помещение Наниматель вносит плату за коммерческий наем (плата за владение и пользование) жилого помещения ежемесячно в размере _____ тысяч _____ рублей не позднее 10 числа текущего месяца, авансом, по следующим реквизитам:
получатель: _____ ИНН _____, КПП _____,
банк получателя:_____, БИК_____,
расчетный счет _____,
в поле (104) платежного поручения указывается код бюджетной классификации:_____,
в поле (105) ОКАТО: _____,
в поле (24) назначение платежа: Прочие поступления от использования недвижимого имущества, находящегося в собственности сельского поселения Хатанга.
3.2. Плата за коммерческий наем не включает в себя плату за коммунальные услуги, плату за содержание и ремонт жилого помещения.
Плата за коммерческий наем начисляется за период фактического владения, жилым помещением начиная со дня указанного в пункте 1.3 настоящего Договора. За неполный месяц владения и пользования жилым помещением плата за коммерческий наем рассчитывается пропорционально календарным дням фактического владения и пользования жилым помещением.
3.3. Наниматель вносит плату за коммерческий наем, плату за коммунальные услуги и плату за содержание, и ремонт жилого помещения с момента подписания Договора.
3.4. Плата за коммерческий наем подлежит ежегодному пересмотру в установленном порядке и перерасчету при изменении методики расчета, утвержденной Хатангским сельским Советом депутатов.

4. ОТВЕТСТВЕННОСТЬ СТОРОН

4.1. При неуплате Нанимателем платы за коммерческий наем жилого помещения в установленные договором сроки начисляются пени в размере 0,1% с просроченной суммы за каждый день просрочки.
4.2. Начисление пеней, установленных настоящим Договором, не освобождает стороны от выполнения обязательств и устранения нарушений.
4.3. Споры, возникающие при исполнении Договора и не урегулированные настоящим договором, рассматриваются в соответствии с действующим законодательством.

5. ОСНОВАНИЯ РАСТОРЖЕНИЯ И ПРЕКРАЩЕНИЯ ДОГОВОРА КОММЕРЧЕСКОГО НАЙМА ЖИЛОГО ПОМЕЩЕНИЯ

5.1. Расторжение Договора допускается по соглашению сторон.
5.2. Наймодатель вправе отказаться от исполнения настоящего Договора во внесудебном порядке и расторгнуть Договор в одностороннем порядке следующих случаях:
5.2.1 невнесение платы за коммерческий наем, либо платы за содержание и ремонт жилого помещения, за коммунальные услуги в течение более 3 месяцев;
5.2.2.несоблюдение прав и законных интересов соседей, либо требований пожарной безопасности и санитарно-гигиенических требований не менее чем троекратно;
5.2.3. Систематическое повреждение, разрушение жилого помещения Нанимателем или проживающими совместно с ним членами семьи;

5.2.4. использование жилого помещения не по назначению;
5.2.5. отказ от допуска в жилое помещение в заранее согласованное время, (а также отказ от согласования времени допуска) представителя Наймодателя и представителя обслуживающей организации для осмотра технического состояния жилого помещения, санитарно-технического и иного оборудования, находящегося в нем, а также для выполнения необходимых работ;
5.2.6. передача жилого помещения в поднайм иным лицам.

6. ДОПОЛНИТЕЛЬНЫЕ УСЛОВИЯ

6.1. Все изменения, дополнения к настоящему договору действительны, если они изложены в письменной форме и подписаны обеими сторонами.
6.2. По вопросам, не предусмотренным настоящим Договором, стороны руководствуются действующим законодательством.
6.3. Договор вступает в законную силу с момента его подписания обеими сторонами.
6.4. Настоящий Договор составлен в 3 экземплярах, один из которых находится у Наймодателя, другой – у Нанимателя, третий - у Управляющей организации.

7. ПОДПИСИ СТОРОН

Наймодатель _____

Наниматель _____

М.П.

РОССИЙСКАЯ ФЕДЕРАЦИЯ
КРАСНОЯРСКИЙ КРАЙ
ТАЙМЫРСКИЙ ДОЛГАНО-НЕНЕЦКИЙ МУНИЦИПАЛЬНЫЙ РАЙОН
ХАТАНГСКИЙ СЕЛЬСКИЙ СОВЕТ ДЕПУТАТОВ

РЕШЕНИЕ

25 мая 2021 г. **№ 237-РС**

О внесении изменений в Решение Хатангского сельского Совета депутатов от 20.05.2014 № 150-РС «Об утверждении Генерального плана и Правил землепользования и застройки села Хатанга»

В соответствии с Федеральным Законом от 06.10.2003 № 131-ФЗ «Об общих принципах организации местного самоуправления в Российской Федерации», Градостроительным кодексом Российской Федерации от 29.12.2004 N 190-ФЗ, Приказом Федеральной службы государственной регистрации, кадастра и картографии от 10.11.2020 N П/0412 "Об утверждении классификатора видов разрешенного использования земельных участков", на основании п. 27 ст. 27 Устава сельского поселения Хатанга, Хатангский сельский Совет депутатов

РЕШИЛ:

1. Внести в Решение Хатангского сельского Совета депутатов от 20.05.2014 № 150-РС «Об утверждении Генерального плана и Правил землепользования и застройки села Хатанга» (далее - Решение) следующие изменения:

1.1. Пункт 1 статьи 36 «ОД-1. Зона общественно-деловой застройки» изложить в следующей редакции:

«1. Виды разрешенного использования земельных участков и объектов капитального строительства:

Основные виды разрешённого использования	Условно разрешённые виды использования	Вспомогательные виды использования
- Объекты кредитно-финансовой, страховой сферы и сферы оказания юридических услуг; - Административные объекты органов местного самоуправления; - Административные объекты органов государственной власти; - Детские игровые площадки; - Объекты бытового обслуживания населения; - Учреждения связи; - Объекты ветеринарии; - Объекты обслуживания пассажиров;	- Рынки; - Антенно-мачтовые сооружения; - Служебные гаражи; - Парковки для постоянного хранения автомобильного транспорта; - Автомобильные мойки;	- Площадки для отдыха; - Зелёные насаждения; - Малые архитектурные формы; - Элементы благоустройства; - Скульптурные композиции;

- Дошкольные образовательные учреждения; - Объекты общественно-бытового назначения; - Объекты обслуживания жилищно-коммунального хозяйства; - Образовательные учреждения для детей дошкольного и младшего школьного возраста; - Общеобразовательные учреждения - Общеобразовательные школы-интернаты; - Объекты дополнительного образования; - Объекты учреждений здравоохранения для оказания стационарной помощи; - Объекты учреждений (подразделений учреждений) здравоохранения для оказания амбулаторно-поликлинической помощи; - Объекты учреждений здравоохранения особого типа; - Учреждения (подразделения учреждений) скорой медицинской помощи и переливания крови; - Учреждения здравоохранения первой необходимости; - Объекты социального обслуживания населения; - Объекты социальной помощи и социально-реабилитационные объекты; - Объекты обслуживания жилищно-коммунального хозяйства; - Учреждения обслуживания пассажиров; - Стадионы; - Спортивные залы; - Школьные спортивные площадки; - Объекты для занятий физкультурой и спортом; - Объекты для временного проживания; - Гостиничное обслуживание; - Культурное развитие; - Досугово-развлекательные объекты; - Культовые здания и сооружения; - Объекты, функционально связанные с культовыми сооружениями; - Объекты торговли; - Линии электропередачи; - Распределительные устройства; - Распределительные пункты; - Трансформаторные подстанции; - Хозяйственно-питьевые водопроводы; - Тепловые сети; - Газопроводы; - Канализационные сети; - Остановки общественного транспорта; - Выставочная ярмарочная деятельность; - Развлекательные мероприятия; - Обеспечение научной деятельности; - Общественное управление; - Деловое управление; - Магазины; - Общественное питание; - Отдых (рекреация);	- Ремонт автомобилей; - Заправка транспортных средств; - Связь	- Парковки для временного хранения автомобильного транспорта; - Земельные участки общего пользования (Территории общего пользования)

- Обеспечение занятий спортом в помещениях; - Площадки для занятий спортом.		

1.2. В подпункте б) пункта 2 статьи 36 «ОД-1. Зона общественно-деловой застройки» слова «б) максимальный коэффициент застройки - 0,19» заменить словами «б) максимальный коэффициент застройки - 0,80»;

1.3. В подпункте в) пункта 2 статьи 36 «ОД-1. Зона общественно-деловой застройки» слова «в) минимальный коэффициент свободных территорий - 0,81.» заменить словами «в) минимальный коэффициент свободных территорий - 0,20.»

1.4. Пункт 1 статьи 43 «Р-3. Зона природного ландшафта» изложить в следующей редакции:

Основные виды разрешённого использования	Условно разрешённые виды использования	Вспомогательные виды использования
- Кустарниковая растительность; - Луга; - Лугопарки; - Лыжные трассы; - Велосипедные и пешеходные дорожки	- Гаражные объекты	- Не установлены

2. Опубликовать (обнародовать) настоящее решение в периодическом печатном издании органов местного самоуправления сельского поселения Хатанга «Информационный бюллетень».

3. Разместить настоящее решение в сети Интернет на официальном сайте органов местного самоуправления сельского поселения Хатанга www.hatanga24.ru.

4. Настоящее решение вступает в силу в день, следующий за днем его официального опубликования (обнародования).

Председатель Хатангского сельского Совета депутатов

М.Ю. Чарду

Глава сельского поселения Хатанга

А.С. Скрипкин

РОССИЙСКАЯ ФЕДЕРАЦИЯ
КРАСНОЯРСКИЙ КРАЙ
ТАЙМЫРСКИЙ ДОЛГАНО-НЕНЕЦКИЙ МУНИЦИПАЛЬНЫЙ РАЙОН
ХАТАНГСКИЙ СЕЛЬСКИЙ СОВЕТ ДЕПУТАТОВ

РЕШЕНИЕ

25 мая 2021 года **№ 238-РС**

Об утверждении Соглашения о передаче осуществления части полномочий органов местного самоуправления Таймырского Долгано-Ненецкого муниципального района органам местного самоуправления сельского поселения Хатанга по созданию условий для предоставления транспортных услуг населению и организации транспортного обслуживания населения в границах поселения

Руководствуясь частью 4 статьи 15 Федерального закона от 06.10.2013 № 131-ФЗ «Об общих принципах организации местного самоуправления в Российской Федерации», пунктом 23 частью 2 статьи 27 Устава сельского поселения Хатанга, Хатангский сельский Совет депутатов

РЕШИЛ:

1. Утвердить Соглашение о передаче осуществления части полномочий органов местного самоуправления Таймырского Долгано-Ненецкого муниципального района органам местного самоуправления сельского поселения Хатанга по созданию условий для предоставления транспортных услуг населению и организации транспортного обслуживания населения в границах поселения, согласно Приложению к настоящему Решению.
2. Опубликовать (обнародовать) настоящее Решение в периодическом печатном издании органов местного самоуправления сельского поселения Хатанга «Информационный бюллетень».
3. Разместить настоящее Решение в сети Интернет на официальном сайте органов местного самоуправления сельского поселения Хатанга www.hatanga24.ru.
4. Настоящее Решение вступает в силу в день, следующего за днем его официального опубликования.

Председатель Хатангского сельского Совета депутатов
М.Ю. Чарду

Глава сельского поселения Хатанга
А.С. Скрипкин

Приложение
к Решению Хатангского
сельского Совета депутатов
от 25.05.2021 № 238-РС

СОГЛАШЕНИЕ
о передаче осуществления части полномочий органов местного самоуправления Таймырского Долгано-Ненецкого муниципального района органам местного самоуправления сельского поселения Хатанга по созданию условий для предоставления транспортных услуг населению и организации транспортного обслуживания населения в границах поселения

Таймырский Долгано-Ненецкий муниципальный район, в лице Главы Таймырского Долгано-Ненецкого муниципального района Вершинина Евгения Владимировича, действующего на основании Устава Таймырского Долгано-Ненецкого муниципального района, с одной стороны, и сельское поселение Хатанга, в лице временно исполняющего полномочия Главы сельского поселения Хатанга Скрипкина Алевтина Сергеевича, действующего на основании Устава сельского поселения Хатанга, с другой стороны, именуемые в дальнейшем «Стороны», заключили настоящее Соглашение (далее - Соглашение) о нижеследующем.

I. Предмет Соглашения

1. В соответствии с настоящим Соглашением органы местного самоуправления Таймырского Долгано-Ненецкого муниципального района (далее – муниципальный район) передают органам местного самоуправления сельского поселения Хатанга (далее - поселение) осуществление полномочий по созданию условий для предоставления транспортных услуг населению и организации транспортного обслуживания населения в границах поселения, в части содержания посадочных площадок для вертолетов и обеспечения безопасности пассажирских перевозок воздушным транспортом, а также организации автомобильного сообщения в границах населенных пунктов поселения, в части организации перевозок отдельных категорий населения (далее – переданные полномочия).

II. Срок передачи полномочий

2. Полномочия органов местного самоуправления Таймырского Долгано-Ненецкого муниципального района, предусмотренные пунктом 1 настоящего Соглашения, передаются органам местного самоуправления сельского поселения Хатанга на срок с 01 января 2021 года по 31 декабря 2021 года.

III. Права и обязанности Сторон

3. В рамках исполнения переданных полномочий органы местного самоуправления сельского поселения Хатанга:

1) обеспечивают в соответствии с законодательством Российской Федерации исполнение переданных полномочий, предусмотренных пунктом 1 настоящего Соглашения;

2) определяют структурные подразделения исполнительно-распорядительного органа местного самоуправления сельского поселения Хатанга, в ведении которых будет находиться осуществление переданных полномочий;

3) исполняют переданные полномочия в объемах, соответствующих объемам финансовых средств, переданных органами местного самоуправления муниципального района на финансирование переданных полномочий;

4) представляют в органы местного самоуправления муниципального района отчеты, документы и необходимую информацию об исполнении переданных полномочий, а также отчеты об использовании финансовых средств, предоставленных для осуществления переданных полномочий, по формам и в сроки, установленные органом местного самоуправления муниципального района;

5) в случае, если возникают препятствия к исполнению переданных полномочий, уведомляют об этом органы местного самоуправления муниципального района;

6) вправе издавать муниципальные правовые акты по вопросам осуществления переданных полномочий;

7) осуществляют иные действия (полномочия), связанные с исполнением переданных полномочий, предусмотренные законодательством Российской Федерации.

4. В рамках обеспечения исполнения органами местного самоуправления сельского поселения Хатанга переданных полномочий органы местного самоуправления муниципального района:

1) предусматривают в бюджете муниципального района финансовые средства в виде межбюджетных трансфертов на финансирование переданных полномочий, расчет которых производится в соответствии с разделом IV настоящего Соглашения, а в случае недостаточности указанных финансовых средств, своевременно принимают меры по выделению дополнительных финансовых средств на исполнение переданных полномочий;

2) своевременно и в полном объеме перечисляют межбюджетные трансферты, предназначенные для исполнения переданных полномочий;

3) оказывают методическую, организационную и иную помощь в организации исполнения переданных полномочий;

4) запрашивают у органов местного самоуправления сельского поселения Хатанга документы, отчеты и иную информацию, связанную с исполнением переданных полномочий;

5) осуществляют контроль за исполнением органами местного самоуправления сельского поселения Хатанга переданных полномочий, а также за целевым использованием финансовых средств, предоставленных на эти цели;

6) в случае выявления нарушений дают обязательные для исполнения органами местного самоуправления сельского поселения Хатанга письменные предписания об устранении выявленных нарушений;

7) рассматривают обращения органов местного самоуправления сельского поселения Хатанга, связанные с осуществлением переданных полномочий, в том числе о возникновении препятствий исполнению переданных полномочий.

IV. Финансовое и материально-техническое обеспечение осуществления переданных полномочий

5. Для осуществления полномочий, передаваемых в соответствии с настоящим Соглашением, бюджету сельского поселения Хатанга передаются необходимые финансовые средства из бюджета муниципального района в виде межбюджетных трансфертов.

Органы местного самоуправления сельского поселения Хатанга дополнительно могут использовать собственные средства для осуществления переданных полномочий.

6. Объем предоставляемых бюджету сельского поселения Хатанга межбюджетных трансфертов из бюджета муниципального района для осуществления переданных полномочий утверждается решением Таймырского Долгано-Ненецкого районного Совета депутатов о бюджете муниципального района на очередной финансовый год и плановый период в соответствии с Бюджетным законодательством Российской Федерации.

7. Порядок определения общего объема межбюджетных трансфертов, предоставляемых бюджету сельского поселения Хатанга из бюджета муниципального района на осуществление переданных полномочий, устанавливается приложением 1 к

настоящему Соглашению.

8. Передача финансовых средств, для осуществления переданных полномочий, осуществляется в соответствии с Бюджетным законодательством Российской Федерации в сроки, обеспечивающие исполнение органами местного самоуправления указанных полномочий.

9. Средства на реализацию передаваемых полномочий носят целевой характер и не могут быть использованы на другие цели.

10. Органы местного самоуправления сельского поселения Хатанга для исполнения переданных полномочий используют имущество, находящееся в собственности сельского поселения Хатанга и используемое на момент заключения настоящего Соглашения для исполнения передаваемых полномочий в соответствии с приложением 2 к настоящему Соглашению. Органы местного самоуправления сельского поселения Хатанга могут использовать имущество, находящееся в собственности сельского поселения Хатанга для исполнения переданных полномочий.

Имущество, указанное в приложении 2 не подлежит отчуждению или перепрофилированию.

V. Ответственность Сторон

11. Органы местного самоуправления сельского поселения Хатанга несут ответственность за осуществление переданных полномочий в соответствии с законодательством Российской Федерации.

В случае нецелевого использования межбюджетные трансферты подлежат возврату из бюджета сельского поселения Хатанга в бюджет муниципального района.

Установление факта ненадлежащего осуществления органами местного самоуправления сельского поселения Хатанга переданных полномочий является основанием для одностороннего расторжения Соглашения. Расторжение Соглашения влечет за собой возврат перечисленных иных межбюджетных трансфертов, за вычетом фактических расходов, подтвержденных документально, в течение 5 дней с момента подписания Соглашения о расторжении или получения письменного уведомления о расторжении Соглашения, а также уплату неустойки в размере 0,01% от суммы межбюджетных трансфертов за отчетный год, выделяемых из бюджета муниципального района на осуществление указанных полномочий.

12. Стороны освобождаются от ответственности, если неисполнение или ненадлежащее исполнение обязательств по настоящему Соглашению связано с препятствиями, возникшими не по их вине и о которых были уведомлены органы местного самоуправления Сторон.

VI. Порядок разрешения споров

13. Споры, связанные с исполнением настоящего Соглашения, разрешаются путем проведения переговоров и иных согласительных процедур.

14. В случае недостижения Соглашения спор подлежит разрешению в соответствии с законодательством Российской Федерации.

VII. Заключительные положения

15. Заключенное Соглашение становится обязательным для органов местного самоуправления муниципального района после вступления в силу нормативного правового акта Таймырского Совета депутатов об утверждении Соглашения и действует до полного исполнения обязательств предусмотренных Соглашением.

16. Действие настоящего Соглашения может быть расторгнуто досрочно:

1) по Соглашению Сторон;

2) в одностороннем порядке в случае:

- изменения законодательства Российской Федерации и (или) законодательства

Красноярского края, препятствующего дальнейшей реализации Соглашения;

- неисполнения или ненадлежащего исполнения одной из Сторон своих обязательств в соответствии с настоящим Соглашением;

- невозможности исполнения обязательств по Соглашению, по независящим от Сторон причинам.

17. Уведомление о расторжении настоящего Соглашения в одностороннем порядке направляется второй Стороне не менее чем за три месяца до предполагаемой даты расторжения. Расторжение Соглашения влечет за собой возврат перечисленных межбюджетных трансфертов за вычетом фактических расходов, подтвержденных документально, в срок 30 дней с момента подписания Соглашения о расторжении или получения письменного уведомления о расторжении Соглашения.

18. Дополнения и изменения настоящего Соглашения, принимаемые по предложениям Сторон, оформляются в письменном виде и становятся его неотъемлемой частью после их заключения и утверждения представительными органами местного самоуправления Сторон.

19. По истечению срока действия настоящего Соглашения, имущество, находящееся в собственности сельского поселения Хатанга и используемое на момент заключения настоящего Соглашения для исполнения передаваемых полномочий, подлежит передаче в собственность муниципального района.

20. Настоящее Соглашение составлено в четырех экземплярах, имеющих равную юридическую силу, по два для каждой Стороны.

Глава Таймырского Долгано-Ненецкого муниципального района	**Временно исполняющий полномочия Главы сельского поселения Хатанга**
_____Е.В. Вершинин	**_____А.С. Скрипкин**

Приложение 1
к Соглашению о передаче осуществления части полномочий органов местного самоуправления Таймырского Долгано-Ненецкого муниципального района органам местного самоуправления сельского поселения Хатанга по созданию условий для предоставления транспортных услуг населению и организации транспортного обслуживания населения в границах поселения

Порядок
определения общего объема межбюджетных трансфертов, предоставляемых бюджету сельского поселения Хатанга из бюджета муниципального района для осуществления части полномочий

Для осуществления части полномочий, которые передаются органам местного самоуправления сельского поселения Хатанга, бюджету сельского поселения Хатанга предоставляются межбюджетные трансферты из бюджета муниципального района, объем которых определяется по формуле:

S= f + n+p + z, где:

S - объем межбюджетных трансфертов, предоставляемых из бюджета муниципального района бюджету сельского поселения Хатанга для осуществления переданных полномочий по созданию условий для предоставления транспортных услуг населению и организации транспортного обслуживания населения в границах поселения в части содержания посадочных площадок для вертолетов и обеспечения безопасности пассажирских перевозок воздушным транспортом, а также организации автомобильного сообщения в границах населенных пунктов поселения, в части организации перевозок отдельных категорий населения;

f=f1+f2;

f1 – фонд оплаты труда 0,1 ставки ведущего специалиста;

f2 – начисления на оплату труда в соответствии с законодательством Российской Федерации;

n – расходы на содержание посадочных площадок для вертолетов и обеспечения безопасности пассажирских перевозок воздушным транспортном (освещение, очистка от снега и посторонних предметов, очистка подъездных путей и текущий ремонт);

p – расходы на организацию перевозок отдельных категорий населения автомобильным транспортом (автобус) в селе Хатанга;

z – прочие расходы, связанные с осуществлением полномочий.

Приложение 2
к Соглашению о передаче осуществления части полномочий органов местного самоуправления Таймырского Долгано-Ненецкого муниципального района органам местного самоуправления сельского поселения Хатанга по созданию условий для предоставления транспортных услуг населению и организации транспортного обслуживания населения в границах поселения

Имущество, находящееся в собственности сельского поселения Хатанга и используемое на момент заключения настоящего Соглашения для исполнения передаваемых полномочий

№ п/п	Наименование объекта муниципальной собственности	Кадастровый (или условный) номер	Площадь (кв.м)
1	2	3	4
1	Сооружение (вертолетная площадка) п. Хета	84:05:0020305:172	175
2	Сооружение (вертолетная площадка) п. Сындасско	84:05:0020103:135	144
3	Сооружение (вертолетная площадка) п. Попигай	84:05:000000:0000:04:119:002:001057990	162
4	Сооружение (вертолетная площадка) п. Новая	84:05:0020307:95	900
5	Сооружение (вертолетная площадка) п. Новорыбная	84:05:000000:0000:04:119:001:001058030	143,2
6	Сооружение (вертолетная площадка) п. Кресты	84:05:0020203:82	331
7	Сооружение (вертолетная площадка) п. Жданиха	84:05:0020204:138	900
8	Сооружение (вертолетная площадка) п. Катырык	84:00:000000:0000:04:119:002:001183060:0001	144

РОССИЙСКАЯ ФЕДЕРАЦИЯ
КРАСНОЯРСКИЙ КРАЙ
ТАЙМЫРСКИЙ ДОЛГАНО-НЕНЕЦКИЙ МУНИЦИПАЛЬНЫЙ РАЙОН
ГЛАВА СЕЛЬСКОГО ПОСЕЛЕНИЯ ХАТАНГА

ПОСТАНОВЛЕНИЕ

06.05.2021 № 028 – ПГ

О награждении Почетной грамотой
Главы сельского поселения Хатанга

За многолетний добросовестный труд и в связи с празднованием Дня медицинской сестры,

ПОСТАНОВЛЯЮ:

наградить Почетной грамотой Главы сельского поселения Хатанга и ценным подарком:

- **Сотникову Елену Ильиничну,** заведующую фельдшерско-акушерским пунктом – фельдшера поселка Катырык Краевого государственного бюджетного учреждения здравоохранения «Таймырская районная больница №1»;

- **Бети Степаниду Ивановну,** акушерку родильного отделения Краевого государственного бюджетного учреждения здравоохранения «Таймырская районная больница №1».

Глава сельского поселения Хатанга **А.С. Скрипкин**

РОССИЙСКАЯ ФЕДЕРАЦИЯ
КРАСНОЯРСКИЙ КРАЙ
ТАЙМЫРСКИЙ ДОЛГАНО-НЕНЕЦКИЙ МУНИЦИПАЛЬНЫЙ РАЙОН
ГЛАВА СЕЛЬСКОГО ПОСЕЛЕНИЯ ХАТАНГА

ПОСТАНОВЛЕНИЕ

06.05.2021 № 029 – ПГ

О награждении Благодарственным письмом
Главы сельского поселения Хатанга

За добросовестный труд в системе здравоохранения и в связи с празднованием Дня медицинской сестры,

ПОСТАНОВЛЯЮ:

наградить Благодарственным письмом Главы сельского поселения Хатанга:

- **Чуприну Светлану Гавриловну,** медицинскую сестру палатную (постовая) детского отделения Краевого государственного бюджетного учреждения здравоохранения «Таймырская районная больница №1»;

- **Поротову Аллу Николаевну,** фельдшера отделения общей врачебной практики в поселке Хета Краевого государственного бюджетного учреждения здравоохранения «Таймырская районная больница №1».

Глава сельского поселения Хатанга **А.С. Скрипкин**

РОССИЙСКАЯ ФЕДЕРАЦИЯ
КРАСНОЯРСКИЙ КРАЙ
ТАЙМЫРСКИЙ ДОЛГАНО-НЕНЕЦКИЙ МУНИЦИПАЛЬНЫЙ РАЙОН
ГЛАВА СЕЛЬСКОГО ПОСЕЛЕНИЯ ХАТАНГА

ПОСТАНОВЛЕНИЕ

06.05.2021 № 030 – ПГ

О награждении Почетной грамотой
Главы сельского поселения Хатанга

За многолетний добросовестный труд в сфере здравоохранения и в связи с празднованием Дня медицинского работника,

ПОСТАНОВЛЯЮ:

наградить Почетной грамотой Главы сельского поселения Хатанга и ценным подарком:

- **Манжилевскую Олесю Сергеевну,** медицинскую сестру палатную (постовая) детского отделения Краевого государственного бюджетного учреждения здравоохранения «Таймырская районная больница №1»;

- **Агаеву Галину Владимировну,** медицинскую сестру палатную (постовая) терапевтического отделения Краевого государственного бюджетного учреждения здравоохранения «Таймырская районная больница №1».

Глава сельского поселения Хатанга **А.С. Скрипкин**

РОССИЙСКАЯ ФЕДЕРАЦИЯ
КРАСНОЯРСКИЙ КРАЙ
ТАЙМЫРСКИЙ ДОЛГАНО-НЕНЕЦКИЙ МУНИЦИПАЛЬНЫЙ РАЙОН
ГЛАВА СЕЛЬСКОГО ПОСЕЛЕНИЯ ХАТАНГА

ПОСТАНОВЛЕНИЕ

06.05.2021 № 031 – ПГ

О награждении Благодарственным письмом
Главы сельского поселения Хатанга

За добросовестный труд в системе здравоохранения и в связи с празднованием Дня медицинского работника,

ПОСТАНОВЛЯЮ:

наградить Благодарственным письмом Главы сельского поселения Хатанга:

- **Мухутдинову Анастасию Юрьевну,** медицинскую сестру участковой кабинета врача терапевта участкового Краевого государственного бюджетного учреждения здравоохранения «Таймырская районная больница №1».

Глава сельского поселения Хатанга **А.С. Скрипкин**

РОССИЙСКАЯ ФЕДЕРАЦИЯ
КРАСНОЯРСКИЙ КРАЙ
ТАЙМЫРСКИЙ ДОЛГАНО-НЕНЕЦКИЙ МУНИЦИПАЛЬНЫЙ РАЙОН
АДМИНИСТРАЦИЯ СЕЛЬСКОГО ПОСЕЛЕНИЯ ХАТАНГА

ПОСТАНОВЛЕНИЕ

11.05.2021 № 055 – П

О подготовке и проведении мероприятий
празднования юбилейного Дня Хатанги

В соответствии с Федеральным законом от 06.10.2003 № 131-ФЗ «Об общих принципах организации местного самоуправления в Российской Федерации», на основании пункта 1 статьи 35[1] Устава сельского поселения Хатанга, в связи с подготовкой и проведением в 2021 году праздничных мероприятий, посвященных 395-летию со дня основания села Хатанга, для сохранения поселенческих традиций,

ПОСТАНОВЛЯЮ:

1. Провести в с. Хатанга 10-11 сентября 2021 года мероприятия, посвященные празднование 395-летия со дня основания села Хатанга (далее – День Хатанги).

2. Утвердить состав организационного комитета по подготовке и проведению Дня Хатанги, согласно приложению № 1.

3. Утвердить состав творческого комитета по подготовке праздничных мероприятий, сценарных планов ко Дню Хатанги, согласно приложению № 2.

4. Утвердить план организационных мероприятий по подготовке и проведению Дня Хатанги, согласно приложению № 3.

5. Утвердить программу праздничных мероприятий на 10-11 сентября 2021 года, посвященных Дню Хатанги в срок до 10.08.2021 года.

6. Организационному комитету по подготовке и проведению Дня Хатанги обеспечить подготовку и проведение мероприятий с соблюдением ограничительных мер, направленных на предупреждение распространения коронавирусной инфекции.

7. Рекомендовать:

   7.1. Краевому государственному бюджетному учреждению здравоохранения Таймырская районная больница № 1» (Кривцов В.П.) организовать дежурство медицинского персонала во время проведения мероприятий 10-11 сентября 2021 года в с. Хатанга.

   7.2. Пожарно-спасательной части № 74 16 Пожарно-спасательного отряда Федеральной Противопожарной Службы Государственной Противопожарной Службы Главного Управления МЧС России по Красноярскому краю (Тимшин А.А.) обеспечить пожарную безопасность в местах проведения мероприятий 10-11 сентября 2021 года в с. Хатанга.

7.3. Отделению полиции Отдела МВД России по Таймырскому Долгано-Ненецкому району (Аджавенко А.П.) обеспечить охрану общественного порядка и общественную безопасность, безопасность движения транспорта и пешеходов в местах проведения праздничных мероприятий 10-11 сентября 2021 года в с. Хатанга.

7.4. Руководителям предприятий, организаций, находящимся на территории с. Хатанга, обеспечить участие работников в подготовительных и праздничных мероприятиях, оказать содействие в предоставлении материалов, транспорта, изготовлении праздничной атрибутики, оформлении территории.

8. Муниципальному казенному учреждение «Центр по обеспечению деятельности муниципальных учреждений сельского поселения Хатанга» (Коноваленко И.Ю.) обеспечить финансирование расходов на реализацию мероприятий для проведения празднования дня Хатанги, согласно утвержденной бюджетной смете Администрации сельского поселения Хатанга на 2021 год.

9. Опубликовать постановление в Информационном бюллетене Хатангского сельского Совета депутатов и Администрации сельского поселения Хатанга и на официальном сайте органов местного самоуправления сельского поселения Хатанга www.hatanga24.ru.

10. Контроль за исполнением настоящего постановления возложить на исполняющую обязанности заместителя Главы сельского поселения Хатанга по вопросам культуры, молодежной политики и спорта Зоткину Т.В.

11. Постановление вступает в силу с момента подписания.

Глава сельского поселения Хатанга **А.С. Скрипкин**

Приложение № 1
к постановлению Администрации
сельского поселения Хатанга
от 11.05.2021 055-П

СОСТАВ
организационного комитета по подготовке и проведению Дня Хатанги

Скрипкин Алевтин Сергеевич	-	Глава сельского поселения Хатанга, **председатель оргкомитета.**
Зоткина Татьяна Валериевна	-	исполняющая обязанности заместителя Главы сельского поселения Хатанга по вопросам культуры, молодежной политики и спорта, **заместитель председателя оргкомитета.**
Рылько Виктория Александровна	-	ведущий специалист Отдела культуры, молодежной политики и спорта администрации сельского поселения Хатанга, **секретарь оргкомитета.**
		Члены оргкомитета:
Платонов Филипп Юрьевич	-	начальник Отдела культуры, молодежной политики и спорта администрации сельского поселения Хатанга;
Федосеева Александра Савельевна	-	начальник Отдела по развитию традиционных промыслов и обеспечению жизнедеятельности поселков администрации сельского поселения Хатанга;
Дуденко Юлия Анатольевна	-	начальник Отдела делопроизводства и информационного обеспечения администрации сельского поселения Хатанга;
Коваленко Елена Ильинична	-	начальник Экономического отдела администрации сельского поселения Хатанга;
Храмова Арина Николаевна	-	начальник Отдела ЖКХ, благоустройства и градостроительства администрации сельского поселения Хатанга;
Майнагашев Александр Сергеевич	-	директор Муниципального бюджетного учреждения культуры «Хатангский культурно-досуговый комплекс»;
Клыгина Наталья Анатольевна	-	- заместитель генерального директора АО «Хатангский морской торговый порт» по развитию предприятия (по согласованию);
Кузьмин Сергей Александрович	-	генеральный директор ООО «Энергия» (по согласованию);
Аджавенко Александр Павлович	-	исполняющий обязанности начальника Отделения полиции Отдела МВД РФ по ТДНМР (по согласованию).

Заседание оргкомитета считается правомочным, если на нем присутствует не менее половины его состава. В случае невозможности личного присутствия на заседании члена оргкомитета, его обязанности в оргкомитете исполняет лицо, замещающее его по должности в установленном порядке.

Приложение № 2
к постановлению Администрации
сельского поселения Хатанга
от 11.05.2021 055-П

СОСТАВ
творческого комитета по подготовке праздничных мероприятий и сценарных планов ко Дню Хатанги

Зоткина Татьяна Валериевна	-	исполняющая обязанности заместителя Главы сельского поселения Хатанга по вопросам культуры, молодежной политики и спорта, **председатель творческого комитета.**
Платонов Филипп Юрьевич	-	начальник Отдела культуры, молодежной политики и спорта администрации сельского поселения Хатанга, **заместитель председателя творческого комитета.**
Рылько Виктория Александровна	-	-ведущий специалист Отдела культуры, молодежной политики и спорта администрации сельского поселения Хатанга, **секретарь творческого комитета.**

Члены творческого комитета:

Майнагашев Александр Сергеевич	-	директор Муниципального бюджетного учреждения культуры «Хатангский культурно-досуговый комплекс»;
Руднова Ксения Борисовна	-	ведущий специалист Отдела культуры, молодежной политики и спорта администрации сельского поселения Хатанга;
Дуденко Юлия Анатольевна	-	начальник Отдела делопроизводства и информационного обеспечения администрации сельского поселения Хатанга;
Кальчук Валентина Константиновна	-	директор муниципального казенного учреждения дополнительного образования «Детская школа искусств»;
Попова Яна Геннадьевна	-	заведующая Домом культуры с. Хатанга Муниципального бюджетного учреждения культуры «Хатангский культурно-досуговый комплекс»;
Федосеева Майя Ербуковна	-	заведующая Центром народного творчества Муниципального бюджетного учреждения культуры «Хатангский культурно-досуговый комплекс»;
Римкус Виталий Сергеевич	-	режиссер Дома культуры с. Хатанга Муниципального бюджетного учреждения культуры «Хатангский культурно-досуговый комплекс»;
Широких Полина Алексеевна	-	директор Таймырского муниципального казенного общеобразовательного учреждения дополнительного образования «Хатангский центр детского творчества», по согласованию;
Чарду Анастасия Афанасьевна	-	специалист Федерального государственного бюджетного учреждения «Объединенная дирекция заповедников Таймыра» с. Хатанга, по согласованию.

Приложение № 3
к постановлению Администрации
сельского поселения Хатанга
от 11.05.2021 055-П

План
организационных мероприятий по подготовке и проведению
Дня Хатанги

№ п/п	Наименование	Срок исполнения	Исполнитель
1	2	3	4
Организационно – деловые мероприятия			
1	Проведение заседаний оргкомитета по вопросам подготовки мероприятий Дня Хатанги	Третий четверг каждого месяца в 15.30 ч.	Председатель оргкомитета
2	Заседание творческого комитета	Третий четверг каждого месяца в 16.30 ч.	Председатель творческого комитета
3	Информирование руководителей предприятий, организаций, индивидуальных предпринимателей о подготовке и участии трудовых коллективов в праздничных мероприятиях, оформлении праздничной атрибутикой прилегающих территорий	до 10.06.2021	Отдел культуры, молодежной политики и спорта администрации сельского поселения Хатанга Платонов Ф.Ю.
4	Организация мероприятий по награждению в связи с празднованием Дня Хатанги (представление, рассмотрение и поощрение кандидатур)	01.06.2021 - 30.08.2021	Наградная комиссия сельского поселения Хатанга Зоткина Т.В. Отдел делопроизводства и информационного обеспечения администрации сельского поселения Хатанга Дуденко Ю.А.
5	Внесение изменений в Положение о поощрениях органов местного самоуправления сельского поселения Хатанга для размещения информации на Доске почета		Наградная комиссия администрации сп.Хатанга Зоткина Т.В.
6	Подготовка персонального поздравления Главы сп Хатанга с юбилейным Днем Хатанги почетных граждан, ветеранов труда, приглашения на официальные мероприятия	до 15.08.2021	Отдел делопроизводства и информационного обеспечения администрации сельского поселения Хатанга Дуденко Ю.А.
7	Направление приглашений почетным гостям, утверждение их списка	до 01.08.2021	Отдел делопроизводства и информационного обеспечения администрации сельского поселения Хатанга Дуденко Ю.А.
8	Встреча делегаций, почетных гостей	08.09.2021 - 13.09.2021	Отдел делопроизводства и информационного обеспечения администрации сельского поселения Хатанга Дуденко Ю.А.
9	Приобретение и вручение сувенирной продукции	01.04.2021 - 30.09.2021	Отдел делопроизводства и информационного обеспечения администрации сельского поселения Хатанга Дуденко Ю.А.
10	Организация гастролей творческого коллектива в с. Хатанга	08.09.2021- 13.09.2021	Отдел культуры, молодежной политики и спорта администрации сельского поселения Хатанга Платонов Ф.Ю.

Информационное обеспечение			
1	Размещение информации на официальном сайте администрации сп Хатанга о мероприятиях	В течение всего периода (по мере необходимости)	Отдел делопроизводства и информационного обеспечения Дуденко Ю.А.
2	Информирование населения о мероприятиях, посвященных Дню Хатанги, анонс мероприятий (афиши, тв-выпуски, сайт МБУК «КДК», соцсети)	По плану проведения мероприятий	МБУК «КДК» Майнагашев А.С.
3	Ежемесячные тематические телевизионные выпуски, праздничный и итоговый выпуски	Ежемесячно 07.09.2021 14.09.2021	МБУК «КДК» Майнагашев А.С.
4	Представление информации в оргкомитет для буклета «Хатанга. Ориентиры развития»	до 10.06.2021	Начальники отделов администрации Руководители предприятий
5	Макет и издание буклета «Хатанга. Ориентиры развития»	до 15.08.2021	Экономический отдел администрации сельского поселения Хатанга Коваленко Е.И.
6	Слайд-презентация, видеоролик «Хатанга. Ориентиры развития»	до 25.08.2021	МБУК «КДК» Майнагашев А.С.
7	Передвижная фотовыставка «Зеркало истории»	15.08.2021 - 30.09.2021	ЦБС МБУК «КДК» Майнагашев А.С.
8	Представление информации на официальный сайт администрации муниципального района, в газету «Таймыр»	август, сентябрь 2021	Отдел делопроизводства и информационного обеспечения Дуденко Ю.А.
9	Представление информации на долганском языке в газету «Таймыр»	июль 2021	ЦНТ МБУК «КДК» Майнагашев А.С.
Организационно - творческие мероприятия			
1	Создание творческой постановочной группы для подготовки и проведения центральных праздничных мероприятий, разработки сценарного плана	до 20.05.2021	МБУК «КДК» Майнагашев А.С.
2	Составление перечня необходимого реквизита и оборудования для проведения мероприятий	20.05.2021	Заседание творческого комитета
3	Определение праздничных культурно-массовых мероприятий (форма, название, место, время проведения), концепция сценарного плана для рассмотрения творческим комитетом.	до 20.05.2021	МБУК «КДК» Майнагашев А.С.
4	Реализация социального проекта «Созвездие «Хатанга»	апрель - сентябрь 2021	МБУК «КДК» Майнагашев А.С.
5	Предложения в план размешения уличных праздничных локаций	до 10.06.2021	МБУК «КДК» Майнагашев А.С.
6	Составление плана спортивных мероприятий, сценариев их проведения, планов-проектов спортивных площадок.	до 01.06.2021	Отдел культуры, молодежной политики и спорта администрации сельского поселения Хатанга Платонов Ф.Ю.
7	План организации молодежной семейной площадки: место размещения, оформление, реквизит, мероприятия	до 10.06.2021	Отдел культуры, молодежной политики и спорта администрации сельского поселения Хатанга Платонов Ф.Ю.

8	План организации детской игровой площадки: место размещения, оформление, реквизит, мероприятия	до 10.06.2021	ТМКОУ ДО «Хатангский центр детского творчества» Широких П.А., по согласованию
9	Проект постановления о проведении танцевального флэшмоба	до 01.06.2021	Отдел культуры, молодежной политики и спорта администрации сельского поселения Хатанга Платонов Ф.Ю.
10	Сценарий и монтаж музыкального клипа песни о Хатанге, размещение клипа в соцсетях	до 01.08.2021	ДК с. Хатанга МБУК «КДК» Попова Я.Г.
11	Музыкальная подборка тематических песен для уличной трансляции.	до 10.08.2021	ДК с. Хатанга МБУК «КДК» Попова Я.Г.
12	План оформления Дома культуры (эскизы), перечень тематических мероприятий	до 10.06. 2021	ДК с. Хатанга МБУК «КДК» Попова Я.Г.
13	Корректировка (при необходимости) программы праздничных мероприятий, посвященных празднованию Дня Хатанги	до 20.08.2021	Заседание творческого комитета. Отдел культуры, молодежной политики и спорта администрации сельского поселения Хатанга (Платонов Ф.Ю.)
Благоустройство			
1	Уборка территорий – коллективные субботники трудовых коллективов, обучающихся, волонтеров, жителей многоквартирных домов, жителей поселков	07.09.2021 - 09.09.2021	Руководители предприятий Отдел ЖКХ, благоустройства и градостроительства администрации сельского поселения Хатанга Храмова А.Н.
2	Конкурс по содержанию и оформлению территории для жителей и организаций	01.07.2021 - 11.09.2021	Отдел ЖКХ, благоустройства и градостроительства администрации сельского поселения Хатанга Храмова А.Н.
3	Размещение тематических баннеров 2 шт.	июнь 2021	Отдел ЖКХ, благоустройства и градостроительства администрации сельского поселения Хатанга Храмова А.Н.
4	Благоустройство центрального сквера «Северный городок»	до 01.09.2021	Отдел ЖКХ, благоустройства и градостроительства администрации сельского поселения Хатанга Храмова А.Н.
5	Замена газонного ограждения, прилегающего к отделу образовательного учреждения, установка архитектурных форм	до 01.09.2021	Отдел ЖКХ, благоустройства и градостроительства администрации сельского поселения Хатанга Храмова А.Н.
6	Благоустройство уличной площадки МБУК «КДК»	до 01.09.2021	МБУК «КДК» Майнагашев А.С.
7	Подключение к электросети уличного светового и звукового оборудования МБУК «КДК»	до 10.09.2021	ООО «Энергия» Кузьмин С.А.
8	Проведение работ по поддержанию чистоты и порядка в местах проведения праздничных мероприятий и на прилегающих территориях на этапах подготовки, проведения мероприятий и по их окончании	06.09.2021 - 11.09.2021	ООО «Энергия» Кузьмин С.А.
9	Транспортное обеспечение организаторов праздника	10.09.2021 - 11.09.2021	ООО «Энергия» Кузьмин С.А.

	(подвоз реквизита, оборудования, материалов и т.п.)		Администрация СП Хатанга Зоткина Т.В.
10	Установка на Центральной площади скамеек для зрителей, дополнительных урн (контейнеров) для мусора	10.09.2021	ООО «Энергия» Кузьмин С.А. МБУК «КДК» Майнагашев А.С.
11	Организация работы торговых точек во время проведения праздничных мероприятий на уличной площадке Дома культуры	11.09.2021	Экономический отдел администрации сельского поселения Хатанга Коваленко Е.И.

РОССИЙСКАЯ ФЕДЕРАЦИЯ
КРАСНОЯРСКИЙ КРАЙ
ТАЙМЫРСКИЙ ДОЛГАНО-НЕНЕЦКИЙ МУНИЦИПАЛЬНЫЙ РАЙОН
АДМИНИСТРАЦИЯ СЕЛЬСКОГО ПОСЕЛЕНИЯ ХАТАНГА

ПОСТАНОВЛЕНИЕ

21.05.2021 № 056 – П

О запрете купания в несанкционированных и необорудованных местах на водных объектах Муниципального образования «Сельское поселение Хатанга»

В соответствии с Федеральным законом Российской Федерации от 06.10.2003 № 131-ФЗ «Об общих принципах организации местного самоуправления в Российской Федерации», Федеральным законом Российской Федерации от 21.12.1994 № 68-ФЗ «О защите населения и территорий от чрезвычайных ситуаций природного и техногенного характера», руководствуясь Постановлением Совета администрации Красноярского края от 21.04.2008 № 189-п «Об утверждении Правил охраны жизни людей на водных объектах в Красноярском крае», пунктом 27 части 1 статьи 7 Устава сельского поселения Хатанга,

ПОСТАНОВЛЯЮ:

1. Для обеспечения безопасности граждан на водных объектах запретить в летний период 2021 года купание в несанкционированных и необорудованных местах, расположенных на территории Муниципального образования «Сельское поселение Хатанга».

2. Начальникам Территориальных отделов поселков Администрации сельского поселения Хатанга, Отделу ЖКХ, благоустройства и градостроительства администрации сельского поселения Хатанга, Обществу с ограниченной ответственностью «ТаймырАльянсТрейдинг» (Шейкин Н.А.), Обществу с ограниченной ответственностью «Энергия» (Кузьмин С.А.) обеспечить в период с 15 июня по 15 сентября 2021 года установку в зонах отдыха по береговой линии аншлагов, запрещающих купание и организовать контроль за соблюдением запрета купания. По окончании летнего периода обеспечить демонтаж аншлагов.

3. Рекомендовать руководителю Хатангского инспекторского участка Центра государственной инспекции по маломерным судам Главного управления МЧС России по Красноярскому краю (Хатангский инспекторский участок Центра ГИМС ГУ МЧС России по Красноярскому краю) (Шарбунаев А.Р.) организовать профилактическую работу, в том числе через средства массовой информации, с населением по предупреждению несчастных случаев на акваториях водных объектов Муниципального образования «Сельское поселение Хатанга».

4. Рекомендовать начальнику Отделения полиции Отдела МВД РФ по ТДНМР (Аджавенко А.П.), руководителю Хатангского инспекторского участка Центра ГИМС ГУ МЧС России по Красноярскому краю (Шарбунаев А. Р.) проводить совместное с Администрацией сельского поселения Хатанга, Обществом с ограниченной ответственностью «Энергия» (Кузьмин С.А.) и Акционерным обществом «Хатангский морской торговый порт» (Зверев С.В.) патрулирование по береговой линии с целью предотвращения купания.

5. Опубликовать постановление в информационном бюллетене Хатангского сельского Совета депутатов и Администрации сельского поселения Хатанга и на официальном сайте органов местного самоуправления сельского поселения Хатанга www.hatanga24.ru.

6. Контроль за исполнением настоящего постановления оставляю за собой.

7. Постановление вступает в силу в день, следующий за днем его официального опубликования.

Глава сельского поселения Хатанга **А.С. Скрипкин**

РОССИЙСКАЯ ФЕДЕРАЦИЯ
КРАСНОЯРСКИЙ КРАЙ
ТАЙМЫРСКИЙ ДОЛГАНО-НЕНЕЦКИЙ МУНИЦИПАЛЬНЫЙ РАЙОН
АДМИНИСТРАЦИЯ СЕЛЬСКОГО ПОСЕЛЕНИЯ ХАТАНГА

ПОСТАНОВЛЕНИЕ

25.05.2021 № 057 – П

Об утверждении Порядка признания граждан малоимущими в целях постановки на учет в качестве нуждающихся в жилых помещениях по договорам социального найма и освобождения от внесения платы за пользование жилым помещением, занимаемым по договорам социального найма

В соответствии с пунктом 2 части статьи 14 Жилищного кодекса Российской Федерации, пунктом 6 части 1 статьи 14 Федерального закона от 06.10.2003 № 131-ФЗ «Об общих принципах организации местного самоуправления в РФ», Закона Красноярского края от 20.06.2006 № 19-4833 «О порядке определения размера дохода и стоимости имущества в целях признания граждан малоимущими на территории края», руководствуясь пунктом 6 статьи 7 Устава сельского поселения Хатанга,

ПОСТАНОВЛЯЮ:

1. Утвердить Порядок признания граждан малоимущими в целях постановки на учет в качестве нуждающихся в жилых помещениях по договорам социального найма и освобождения от внесения платы за пользование жилым помешением, занимаемым по договору социального найма на территории сельского поселения Хатанга, согласно приложению.

2. Признать утратившим силу постановление Администрации сельского поселения Хатанга от 26.04.2011 № 061-П.

3. Опубликовать постановление в Информационном бюллетене Хатангского сельского Совета депутатов и Администрации сельского поселения Хатанга и на официальном сайте органов местного самоуправления сельского поселения Хатанга www.hatanga24.ru

4. Контроль за исполнением настоящего постановления оставляю за собой.

5. Постановление вступает в силу в течении 30 дней, со дня официального опубликования.

Глава сельского поселения Хатанга **А.С. Скрипкин**

Приложение
к постановлению Администрации
сельского поселения Хатанга
от 25.05.2021 № 057-П

ПОРЯДОК
ПРИЗНАНИЯ ГРАЖДАН МАЛОИМУЩИМИ В ЦЕЛЯХ ПОСТАНОВКИ НА УЧЕТ В КАЧЕСТВЕ НУЖДАЮЩИХСЯ В ЖИЛЫХ ПОМЕЩЕНИЯХ ПО ДОГОВОРАМ СОЦИАЛЬНОГО НАЙМА, ПРЕДОСТАВЛЕНИЯ ЖИЛЫХ ПОМЕЩЕНИЙ ПО ДОГОВОРАМ СОЦИАЛЬНОГО НАЙМА И ОСВОБОЖДЕНИЯ ОТ ВНЕСЕНИЯ ПЛАТЫ ЗА ПОЛЬЗОВАНИЕ ЖИЛЫМИ ПОМЕЩЕНИЯМИ, ЗАНИМАЕМЫМИ ПО ДОГОВОРАМ СОЦИАЛЬНОГО НАЙМА НА ТЕРРИТОРИИ СЕЛЬСКОГО ПОСЕЛЕНИЯ ХАТАНГА

1. ОБЩИЕ ПОЛОЖЕНИЯ

1.1. Настоящий Порядок определяет условия признания граждан малоимущими в целях постановки их на учет в качестве нуждающихся в жилых помещениях, предоставления жилых помещений по договорам социального найма и освобождения от внесения платы за пользование жилыми помещениями, занимаемыми по договорам социального найма территории сельского поселения Хатанга.

1.2. Настоящий Порядок разработан в соответствии с Жилищным кодексом Российской Федерации, Законом Красноярского края от 20.06.2006 № 19-4833 «О порядке определения размера дохода и стоимости имущества в целях признания граждан малоимущими на территории края».

1.3. Настоящий Порядок устанавливает условия определения размера дохода, приходяшегося на каждого члена семьи или одиноко проживающего гражданина, и стоимости имущества, находящегося в собственности членов семьи или одиноко проживающего гражданина и подлежащего налогообложению, в целях признания граждан малоимущими:

- для постановки на учет в качестве нуждающихся в жилых помещениях;
- для предоставления им по договорам социального найма жилых помещений муниципального жилищного фонда на территории сельского поселения Хатанга;
- для освобождения от внесения платы за пользование жилыми помещениями муниципального жилишного фонда, занимаемыми по договорам социального найма.

2. ПОРЯДОК ОПРЕДЕЛЕНИЯ РАЗМЕРА ДОХОДА, ПРИХОДЯЩЕГОСЯ НА КАЖДОГО ЧЛЕНА СЕМЬИ, В ЦЕЛЯХ ПРИЗНАНИЯ ГРАЖДАН МАЛОИМУЩИМИ

2.1. Граждане признаются малоимущими, если сумма совокупного дохода семьи или дохода одиноко проживаюшего гражданина за расчетный период, равный одному календарному году, определенная в соответствии с настояшим Порядком, и стоимости имушества, находяшегося в собственности членов семьи или одиноко проживающего гражданина и подлежашего налогообложению, не превышает величину порогового дохода более чем на 5 процентов.

Расчет порогового дохода на семью или одиноко проживающего гражданина осуществляется по следуюшей формуле:

ПД = Пmin x n x 12 + ОД + ПК, где

ПД – пороговый доход – расчетный показатель, используемый в целях признания граждан малоимушими;

Пmin – величина прожиточного минимума в расчете на душу населения в месяц для муниципального образования сельского поселения Хатанга, установленная на момент подачи заявления о признании гражданина малоимушим или при подтверждении факта признания его малоимушим;

n – количество членов семьи;

12 – количество месяцев расчетного периода;

ОД – сумма основного долга по ипотечному кредитованию за год;

ПК – размер оплаты начисляемых процентов за пользование ипотечным кредитом в первый год;

$$ОД = \frac{(СЖ - СИ)}{15}, где$$

СЖ – расчетный показатель стоимости жилого помещения, определенный на дату подачи заявления о признании гражданина малоимущим или при подтверждении факта признания его малоимущим;

СИ – стоимость имущества, находящегося в собственности членов семьи или одиноко проживающего гражданина и подлежащего налогообложению;

15 – срок погашения кредита по ипотечному кредитованию (лет);

СЖ = РСЖ x Н x n, где

РСЖ - расчетная стоимость 1 кв. м общей площади жилых помещений, расположенных в домах, уровень благоустройства, конструктивные и технические параметры которых соответствуют средним условиям в муниципальном образовании, устанавливаемая ежеквартально органом местного самоуправления в размере не менее 0,8 и не более 1,2 средней стоимости строительства 1 кв. м общей площади жилых помещений по данным «Статистического бюллетеня» Федеральной службы государственной статистики по соответствующему городскому округу или муниципальному району, в границах которого расположены соответствующие городские и сельские поселения.

При отсутствии в «Статистическом бюллетене» Федеральной службы государственной статистики по Красноярскому краю сведений о средней стоимости строительства 1 кв. м общей площади жилых помещений расчетная стоимость 1 кв. м общей площади жилых помещений устанавливается ежеквартально Распоряжением Администрации сельского поселения Хатанга в размере 0,5 средней стоимости строительства 1 кв. м общей площади жилых помещений по Красноярскому краю по данным «Статистического бюллетеня» Федеральной службы государственной статистики.

Н – норма предоставления общей площади жилого помещения по договору социального найма, установленная на территории муниципального образования сельское поселение Хатанга.

$$ПК = \frac{(СР + 3\%)}{100\%} \times СЖ, где$$

СР – ставка рефинансирования Центрального банка Российской Федерации, действующая на момент подачи заявления о признании гражданина малоимущим или при подтверждении факта признания его малоимущим.

2.2. Расчет совокупного дохода семьи и дохода одиноко проживающего гражданина производится исходя из суммы доходов членов семьи или одиноко проживающего гражданина за календарный год, предшествующий дате подачи заявления о признании их малоимущими.

2.3. Размер дохода каждого члена семьи за календарный год определяется путем деления совокупного дохода семьи на количество членов семьи.

2.4. Не имеющими доходов в течение расчетного периода признаются совершеннолетние трудоспособные граждане в случае, если они не могут подтвердить свои доходы от трудовой, предпринимательской и иной деятельности за расчетный период.

2.5. Если у граждан, имеющих доходы от трудовой, предпринимательской или иной деятельности, отсутствует возможность подтвердить какие-либо их виды документально, им предоставляется право декларировать такие доходы при подаче заявления о признании их малоимущими.

2.6. При расчете совокупного дохода семьи не учитываются граждане, являющиеся:

а) военнослужащими, проходящими военную службу по призыву в качестве сержантов, старшин, солдат или матросов, а также военнослужащими, обучающимися в военных образовательных учреждениях профессионального образования и не заключившими контракт о прохождении военной службы;

б) лицами, отбывающими наказание в виде лишения свободы, лицами, в отношении которых применена мера пресечения в виде заключения под стражу, а также лицами, находящимися на принудительном лечении по решению суда;

в) лицами, находящимися на полном государственном обеспечении;

г) лицами, пропавшими без вести и (или) находящимися в розыске;

2.7. Для исключения дохода и стоимости имущества граждан, указанных в п. 2.6 настоящего Порядка необходимо предоставить следующие документы:

а) справку о прохождении военной службы по призыву или справку с места учебы (включая сведения о наличии либо отсутствии соответствующего контракта с «курсантом»), в отношении граждан, указанных в п.п. «а» п. 2.6 настоящего Порядка;

б) копию приговора суда;

г) справку из соответствующего учреждения, в отношении граждан, указанных в п.п. «в» п. 2.6 настоящего Порядка;

д) копию решения суда о признании гражданина безвестно отсутствующим или справку из органов внутренних дел об объявлении розыска гражданина, в отношении граждан, указанных в п.п. «г» п. 2.6 настоящего Порядка;

2.8. К членам семьи гражданина, подавшего заявление о признании его малоимущим в целях предоставления ему жилого помещения по договору социального найма, относятся проживающие совместно с ним его супруг, дети и родители заявителя, а также другие родственники, нетрудоспособные иждивенцы, вселенные заявителем в качестве членов его семьи и ведущие с ним общее хозяйство.

2.9. В исключительных случаях иные лица могут быть признаны членами семьи нанимателя жилого помещения по договору социального найма в судебном порядке.

2.10. Гражданин, подавший заявление о признании его малоимущим в целях предоставления ему жилого помещения по договору социального найма, желающий вселить в него в качестве членов своей семьи других родственников и нетрудоспособных иждивенцев, не проживающих совместно с ним, должен указать об этом в заявлении, если указанные лица будут проживать совместно с ним и вести общее хозяйство (далее – другие родственники, указанные в заявлении), а также получить разрешение наймодателя. При этом в отношении родственников, необходимо подтвердить степень родства документально. Размер дохода и стоимость имущества таких граждан учитываются при признании гражданина малоимущим в порядке, установленном настоящим Порядком.

3. ПОРЯДОК ПРИЗНАНИЯ ГРАЖДАН МАЛОИМУЩИМИ В ЦЕЛЯХ ПОСТАНОВКИ ИХ НА УЧЕТ В КАЧЕСТВЕ НУЖДАЮЩИХСЯ В ЖИЛЫХ ПОМЕЩЕНИЯХ ПО ДОГОВОРАМ СОЦИАЛЬНОГО НАЙМА, ПРЕДОСТАВЛЕНИЯ ИМ ЖИЛЫХ ПОМЕЩЕНИЙ ПО ДОГОВОРАМ СОЦИАЛЬНОГО НАЙМА И ОСВОБОЖДЕНИЯ ОТ ВНЕСЕНИЯ ПЛАТЫ ЗА ПОЛЬЗОВАНИЕ ЖИЛЫМИ ПОМЕЩЕНИЯМИ, ЗАНИМАЕМЫМИ ПО ДОГОВОРАМ СОЦИАЛЬНОГО НАЙМА

3.1. В целях признания граждан, зарегистрированных на территории муниципального образования сельского поселения Хатанга малоимущими, определение размера дохода, приходящегося на каждого члена семьи или одиноко проживающего гражданина и стоимости имущества, находящегося в собственности членов семьи или одиноко проживающего гражданина и подлежащего налогообложению, осуществляется отделами Администрации сельского поселения Хатанга Таймырского Долгано-Ненецкого муниципального района, Красноярского края:

- Отдел по управлению муниципальным имуществом администрации сельского поселения Хатанга;
- Территориальный отдел поселка Сындасско Администрации сельского поселения Хатанга;
- Территориальный отдел поселка Попигай Администрации сельского поселения Хатанга;

-Территориальный отдел поселка Новорыбная Администрации сельского поселения Хатанга;

- Территориальный отдел поселка Жданиха Администрации сельского поселения Хатанга;

- Территориальный отдел поселка Катырык Администрации сельского поселения Хатанга;

- Территориальный отдел поселка Хета Администрации сельского поселения Хатанга;

- Территориальный отдел поселка Новая Администрации сельского поселения Хатанга;

- Территориальный отдел поселка Кресты Администрации сельского поселения Хатанга; (далее – Уполномоченный отдел)

3.2. Граждане для установления статуса малоимущих в целях постановки их на учет в качестве нуждающихся в жилых помещениях, предоставления им жилых помещений по договорам социального найма и освобождения от внесения платы за пользование жилыми помещениями муниципального жилищного фонда, занимаемыми по договорам социального найма, обращаются в Уполномоченный отдел с заявлением установленной формы (приложение № 1) и предоставляют следующие документы:

а) паспорт или иной документ, удостоверяющий личность заявителя и всех членов семьи, других родственников, указанных в заявлении (в отношении несовершеннолетних детей в возрасте до 14 лет – свидетельство о рождении, выданное компетентными органами Российской Федерации или иностранного государства, и его нотариально удостоверенный перевод на русский язык в случае регистрации рождения ребенка за пределами территории Российской Федерации);

б) документ, подтверждающий родство с членами семьи, другими родственниками, указанными в заявлении (свидетельство о заключении брака, выданное компетентными органами иностранного государства, и его нотариально удостоверенный перевод на русский язык в случае, если гражданин состоит в браке, зарегистрированном за пределами территории Российской Федерации; судебное решение о признании членом семьи; свидетельство об усыновлении, выданное органами записи актов гражданского состояния или консульскими учреждениями Российской Федерации);

в) копию свидетельства опекуна, попечителя (в случае обращения опекуна, попечителя);

г) справку о доходах физического лица по месту получения дохода, по установленной форме (приложение № 4) или справку по форме 2-НДФЛ;

д) сведения Норильского отделения филиала ФГУП «Ростехинвентаризация – Федеральное БТИ» по Красноярскому края об отсутствии (наличии) у заявителя, так и членов его семьи, родственников и нетрудоспособных иждивенцев, не проживающих совместно с заявителем, жилых помещений на праве собственности;

е) копии трудовых книжек на всех трудоспособных членов семьи (для лиц, имеющих трудовой стаж);

ж) копии договоров гражданско-правового характера, подтверждающих получение вознаграждения (дохода);

з) справку о наличии денежных вкладов в учреждениях банков и других кредитных учреждениях;

и) справку о размере компенсационных выплат (кроме компенсационных выплат неработающим трудоспособным лицам, осуществляющим уход за нетрудоспособными гражданами), ежемесячных пособий;

к) справку о размере пенсии с Государственного учреждения – Управления Пенсионного фонда Российской Федерации в городе Норильске Красноярского края (межрайонное) Клиентская служба (на правах отдела) в сельском поселении Хатанга (для граждан, состоящих на пенсионном учете по любому виду основания);

л) справку о размере пособия по безработице (для граждан, состояших на учете в Краевом государственном казенном учреждении «Центр занятости населения сельского поселения Хатанга;

м) справка о составе семьи по форме № 4;

н) письменное согласие заявителя и членов семьи, других родственников, указанных в заявлении, на обработку их персональных данных (Приложение № 2);

Документы, подтверждающие размер дохода гражданина, предоставляются за один календарный год, предшествующий подаче заявления.

3.2.1. Уполномоченный отдел в течение 5 (пяти) рабочих дней с даты получения письменного согласия заявителя и членов его семьи, других родственников и указанных в заявлении на обработку их персональных данных, запрашивает в государственных органах, органах местного самоуправления и подведомственных государственным органам или органам

местного самоуправления организациях, в соответствии с нормативными правовыми актами Российской Федерации, нормативными правовыми актами субъектов Российской Федерации, муниципальными правовыми актами, следующие документы:

а) выписку из Единого государственного реестра недвижимости о правах заявителя и членов его семьи, других родственников и указанных в заявлении, включая несовершеннолетних детей, на имеющиеся у них на праве собственности жилые помещения;

б) справку о наличии или отсутствии транспортных средств (кроме транспортных средств, предусмотренных статьи 9 Закона Красноярского края от 20.06.2006 N 19-4833 «О Порядке определения размера дохода и стоимости имущества в целях признания граждан малоимущими на территории края»);

в) справку о доходах из Межрайонной ИФНС России № 25 по Красноярскому краю (для граждан, имеющих дополнительные доходы и осуществляющие предпринимательскую деятельность);

Заявитель и члены его семьи, родственники и нетрудоспособные иждивенцы, не проживающие совместно с заявителем и указанные в заявлении, вправе представить документы, указанные в настоящем пункте по собственной инициативе.

3.3. Граждане, подавшие сведения о доходах и стоимости имущества, находящегося в собственности членов семьи или одиноко проживающего гражданина и подлежащего налогообложению, несут предусмотренную законом ответственность за достоверность сведений, а также документов, в которых они содержатся.

3.4. Уполномоченный отдел в пределах своей компетенции вправе проверить сведения, предоставленные гражданами в целях признания их малоимущими.

3.5. Поданные заявления граждан подлежат обязательной регистрации в течение 3 (трех) дней с момента поступления его в уполномоченные отделы в Книге регистрации заявлений граждан о признании их малоимущими (далее – Книга регистрации заявлений). В случае поступления обращения в день, предшествующий праздничным или выходным дням, регистрация их производиться в рабочий день, следующий за праздничными или выходными днями.

3.6. Книга регистрации учета граждан в качестве нуждающихся в жилом помещении ведется в каждом Уполномоченном отделе.

3.7. Гражданину, подавшему заявление о принятии на учет, выдается расписка в получении документов (приложение № 3) с указанием их перечня, даты получения, порядкового номера, под которым зарегистрировано его заявление в Книге регистрации заявлений, даты, времени и места рассмотрения вопроса о признании его малоимущим.

3.8. Представленные документы, указанные в пункте 3.2, 3.2.1 настоящего Порядка, рассматриваются Жилищной комиссией при Уполномоченном отделе (далее – Жилищная комиссия) в течение 30 (тридцати) рабочих дней со дня регистрации заявления в Книге регистрации заявлений.

3.9. По результатам рассмотрения документов, указанных в пункте 3.2, 3.2.1 настоящего Порядка, начальник Уполномоченного отдела разрабатывает проект Распоряжения Администрации сельского поселения Хатанга о признании или об отказе в признании гражданина малоимущим, в целях постановки на учет в качестве нуждающихся в жилых помещениях по договорам социального найма или предоставления жилых помещений по договорам социального найма и (или) освобождения от внесения платы за пользование жилыми помешениями, на территории муниципального образования сельского поселения Хатанга (далее – Распоряжение) и направляет на рассмотрение и утверждение Главе сельского поседения Хатанга.

3.10. После рассмотрения и утверждения Главой сельского поселения Хатанга Распоряжения о признании или об отказе в признании гражданина малоимущим в целях постановки на учет в качестве нуждающихся в жилых помешениях по договорам социального найма или предоставления жилых помещений по договорам социального найма и (или) освобождения от внесения платы за пользование жилыми помещениями, занимаемыми по договорам социального найма муниципального жилищного фонда на территории сельского поселения Хатанга, секретарь Жилишной комиссии выдает гражданину выписку из Распоряжения в срок не позднее 3 (трех) рабочих дней со дня издания Распоряжения.

3.11. Уполномоченным отделом при наступлении очередности для предоставления жилого помещения, гражданину направляется уведомление о наступлении очередности. После получения уведомления граждане обращаются в Уполномоченный отдел для подтверждения факта признания их малоимущими в целях предоставления жилого помещения по договору социального найма муниципального жилищного фонда. При этом граждане представляют:

а) сведения о размере дохода, приходящегося на каждого члена семьи, за пять лет последних к моменту направления уведомления;

б) сведения подтверждающие состав семьи (справка о составе семьи);

в) сведения о стоимости имущества, находящегося в собственности членов семьи или одиноко проживающего гражданина и подлежащего налогообложению, в целях признания их малоимущими.

3.12. Признание граждан малоимущими является основанием освобождения их от внесения платы за найм по договорам социального найма жилыми помещениями муниципального жилищного фонда сроком на два года.

3.13. В целях освобождения от внесения платы за пользование жилыми помещениями муниципального жилищного фонда, занимаемыми по договорам социального найма по истечении срока, указанного в пункте 3.12 настоящего Порядка, граждане обращаются в Уполномоченный отдел Администрации сельского поселения Хатанга с заявлением о признании их малоимушими в порядке, установленном разделе 3 настоящего Порядка.

4. ПРОВЕДЕНИЕ ПЕРЕРЕГИСТРАЦИИ ГРАЖДАН, СОСТОЯЩИХ НА УЧЕТЕ В КАЧЕСТВЕ НУЖДАЮЩИХСЯ В ЖИЛЫХ ПОЛМЕЩЕНИЯХ ПО ДОГОВОРАМ СОЦИАЛЬНОГО НАЙМА

4.1. Уполномоченные отделы, осуществляющие принятие на учет граждан в качестве нуждающихся в жилых помещениях, ежегодно обязаны производить перерегистрацию граждан, состоящих на учете нуждающихся в жилом помещении.

5. ПОРЯДОК ВНЕСЕНИЯ ИЗМЕНЕНИЙ

5.1. Внесение изменений в настоящий Порядок осуществляется на основании Постановления Администрации сельского поселения Хатанга.

Приложение № 1 к Порядку
признания граждан малоимущими в целях
постановки их на учет в качестве нуждающихся
в жилых помещениях по договорам социального
найма и предоставления жилых помещений
по Договорам социального найма на территории
сельского поселения Хатанга

В _____
наименование уполномоченного отдела
администрации сельского поселения Хатанга

от _____,
(Ф.И.О., гражданина являющегося
заявителем)
проживающего по адресу: _____
_____

ЗАЯВЛЕНИЕ
о признании гражданина и (или) членов его семьи малоимущим (и)

Прошу признать меня (членов моей семьи) малоимущим (и) в целях (нужное отметить галочкой):

☐ принятия на учет в качестве нуждающихся в жилых помещениях;

☐ предоставления жилого помещения по договору социального найма муниципального жилищного фонда;

☐ освобождения от внесения платы за пользование жилыми помещениями муниципального жилищного фонда, занимаемыми по договорам социального найма.

Члены моей семьи, другие родственники, нетрудоспособные иждивенцы, не проживающие со мной совместно (указывается фамилия, имя, отчество, дата рождения и степень родства к заявителю):

N п/п	Фамилия, Имя, Отчество (полностью)	Дата рождения (число, месяц, год)	Отношение к заявителю (степень родства)

2. С заявлением представляю следующие документы:

N п/п	Вид документа	Кол-во листов
1	Документы, удостоверяющие личность	
2	Документы, подтверждающие состав семьи	
3	Документы, подтверждающие доходы	
4	Документы, подтверждающие стоимость имущества, находящегося в собственности членов семьи или одиноко проживающего гражданина и подлежащего налогообложению	

3. Согласен (сны) на проверку Отделом по управлению муниципальным имуществом администрации сельского поселения Хатанга, представленных мной (нами) сведений.

4. Подтверждаю достоверность сведений о доходах и стоимости имущества, подлежащего налогообложению и находящегося в моей собственности и (или) членов моей семьи, родственников и нетрудоспособных иждивенцев, не проживающих со мной совместно и указанных в заявлении.

Предупрежден об ответственности в соответствии в действующим законодательством за предоставление недостоверных сведений о доходах и стоимости имущества, подлежащего налогообложению и находящегося в моей собственности и (или) членов моей семьи, родственников и нетрудоспособных иждивенцев, не проживающих со мной совместно и указанных в заявлении.

Ф. И. О., подпись заявителя и совершеннолетних членов его семьи:

1)_____

2)_____

3)_____

4)_____

5)_____

«___» _____ 20__ г.

(дата подачи заявления)

Приложение № 2 к Порядку
признания граждан малоимущими в целях
постановки их на учет в качестве нуждающихся
в жилых помещениях по договорам социального
найма и предоставления жилых помещений
по Договорам социального найма на территории
сельского поселения Хатанга

СОГЛАСИЕ
на обработку персональных данных

Я, _____,
(фамилия, имя и отчество)
даю согласие **Администрации сельского поселения Хатанга находящегося по адресу: с. Хатанга, улица Советская, дом № 23 А** в соответствии со статьей 9 Федерального закона «О персональных данных» на автоматизированную, а также без использования средств автоматизации обработку моих персональных данных в целях признания граждан малоимущими в целях постановки на учет в качестве нуждающихся в жилых помещениях по договорам социального найма и освобождения от внесения платы за пользование жилым помещением, занимаемым по договорам социального **найма** предусмотренных пунктом 3 статьи 3 Федерального закона «О персональных
данных», со сведениями, представленными мной в **Администрацию сельского поселения Хатанга**

Настоящее согласие дается на период до истечения сроков хранения соответствующей информации или документов, содержащих указанную информацию,
определяемых в соответствии с законодательством Российской Федерации.

_____ _____ «___» _____ 20__ г.
(подпись) (фамилия и инициалы) (дата)

Приложение № 3 к Порядку
признания граждан малоимущими в целях
постановки их на учет в качестве нуждающихся
в жилых помещениях по договорам социального
найма и предоставления жилых помещений
по Договорам социального найма на территории
сельского поселения Хатанга

РАСПИСКА В ПОЛУЧЕНИИ ДОКУМЕНТОВ

Перечень документов:

N п/п	Вид документа	Кол-во листов
1	Документы, удостоверяющие личность	
2	Документы, подтверждающие состав семьи	
3	Документы, подтверждающие доходы	
4	Документы, подтверждающие стоимость имущества, находящегося в собственности членов семьи или одиноко проживающего гражданина и подлежащего налогообложению	
5	Согласие на обработку персональных данных	
6	Заявление о признании гражданина и (или) членов его семьи малоимущим (и)	

Номер в Книге регистрации заявлений _____

"__" _____ 20___ г.

_____(_____)
подпись принявшего документы (Ф.И.О. принявшего документы)

Приложение № 4 к Порядку
признания граждан малоимущими в целях
постановки их на учет в качестве нуждающихся
в жилых помещениях по договорам социального
найма и предоставления жилых помещений
по Договорам социального найма на территории
сельского поселения Хатанга

СПРАВКА О ДОХОДАХ ФИЗИЧЕСКОГО ЛИЦА ЗА ОДИН КАЛЕНДАРНЫЙ ГОД

1. Наименование предприятия, организации, учреждения (Фамилия, Имя, Отчество (последнее - при наличии) индивидуального предпринимателя _____

_____

2. Данные о физическом лице - получателе дохода (Фамилия, Имя, Отчество (последнее - при наличии) _____

_____

3. Виды доходов, учитываемые при расчете дохода физического лица за один календарный год на дату составления настоящей справки, в период с "___" _____ г. по "___" _____ г. (нужное отметить - V):

N п/п	Виды доходов	
1	заработная плата, начисленная работникам по тарифным ставкам (должностным окладам) за отработанное время	
2	заработная плата, начисленная работникам за выполненную работу по сдельным расценкам; заработная плата, начисленная работникам за выполненную работу в процентах от выручки от реализации продукции (выполнения работ, оказания услуг), или комиссионное вознаграждение; заработная плата, выданная в неденежной форме	
3	денежное вознаграждение, начисленное за отработанное время лицам, замещающим государственные должности	
4	начисленный в редакциях средств массовой информации и организациях искусства гонорар работников, состоящих в списочном составе этих редакций и организаций, и (или) оплата их труда, осуществляемая по ставкам (расценкам) авторского (постановочного) вознаграждения	
5	заработная плата, начисленная преподавателям учреждений начального и среднего профессионального образования за часы преподавательской работы сверх уменьшенной годовой учебной нагрузки (учитывается в размере одной десятой за каждый месяц расчетного периода независимо от времени начисления)	
6	разница в должностных окладах работников, перешедших на нижеоплачиваемую работу (должность) с сохранением размера должностного оклада по предыдущему месту работы (должности)	
7	заработная плата, окончательно рассчитанная по завершении календарного года, обусловленная системой оплаты труда (учитывается в размере одной двенадцатой за каждый месяц расчетного периода независимо от времени начисления)	
8	надбавки и доплаты к тарифным ставкам (должностным окладам) за профессиональное мастерство, классность, квалификационный разряд	

	(классный чин, дипломатический ранг), выслугу лет (стаж работы), особые условия государственной службы, ученую степень, ученое звание, знание иностранного языка, работу со сведениями, составляющими государственную тайну, совмещение профессий (должностей), расширение зон обслуживания, увеличение объема выполняемых работ, исполнение обязанностей временно отсутствующего работника без освобождения от своей основной работы, руководство бригадой	
9	выплаты, связанные с условиями труда, в том числе выплаты, обусловленные районным регулированием оплаты труда (в виде коэффициентов и процентных надбавок к заработной плате), повышенная оплата труда на тяжелых работах, работах с вредными и (или) опасными и иными особыми условиями труда, за работу в ночное время, оплата работы в выходные и нерабочие праздничные дни, оплата сверхурочной работы	
10	премии и вознаграждения, включая вознаграждение по итогам работы за год и единовременное вознаграждение за выслугу лет	
11	иные предусмотренные системой оплаты труда виды выплат	
12	средний заработок, сохраняемый в случаях, предусмотренных Трудовым законодательством; компенсация, выплачиваемая государственным органом или общественным объединением за время исполнения государственных или общественных обязанностей	
13	выходное пособие, выплачиваемое при увольнении, компенсация при выходе в отставку, заработная плата, сохраняемая на период трудоустройства при увольнении в связи с ликвидацией организации, сокращением численности или штата работников	
14	пособие по временной нетрудоспособности, пособие по беременности и родам, а также единовременное пособие женщинам, вставшим на учет в медицинских учреждениях в ранние сроки беременности; ежемесячное пособие на ребенка	
15	ежемесячное пособие на период отпуска по уходу за ребенком до достижения им возраста полутора лет и ежемесячные компенсационные выплаты гражданам, состоящим в трудовых отношениях и находящимся в отпуске по уходу за ребенком до достижения им 3-летнего возраста	
16	ежемесячное пособие супругам военнослужащих, проходящих военную службу по контракту, в период их проживания с супругами в местностях, где они вынуждены не работать или не могут трудоустроиться в связи с отсутствием возможности трудоустройства по специальности и были признаны в установленном законодательством порядке безработными, а также в период, когда супруги военнослужащих вынуждены не работать по состоянию здоровья детей, связанному с условиями проживания по месту воинской службы супруга, если по заключению учреждения здравоохранения, их дети до достижения возраста 18 лет нуждаются в постороннем уходе	
17	ежемесячная компенсационная выплата неработающим женам лиц рядового и начальствующего состава органов внутренних дел Российской Федерации, учреждений и органов уголовно-	

	исполнительной системы Министерства юстиции Российской Федерации в отдаленных гарнизонах и местностях, где отсутствует возможность их трудоустройства	
18	ежемесячные страховые выплаты по обязательному социальному страхованию от несчастных случаев на производстве и профессиональных заболеваний	
19	надбавки и доплаты ко всем видам выплат, указанных выше и иные социальные выплаты, установленные органами государственной власти Российской Федерации, субъектов Российской Федерации, органами местного самоуправления, организациями	
20	денежное довольствие военнослужащих, сотрудников органов внутренних дел Российской Федерации, учреждений и органов уголовно-исполнительной системы Министерства юстиции Российской Федерации, таможенных органов Российской Федерации и других правоохранительных органов, а также дополнительные выплаты, носящие постоянный характер, и продовольственное обеспечение (денежная компенсация взамен продовольственного пайка), установленные законодательством Российской Федерации	
21	единовременное пособие при увольнении с военной службы, из органов внутренних дел Российской Федерации, учреждений и органов уголовно-исполнительной системы Министерства юстиции Российской Федерации, таможенных органов Российской Федерации, других правоохранительных органов	
22	оплата работ по договорам, заключаемым в соответствии с Гражданским законодательством Российской Федерации, в том числе вознаграждения по авторским договорам, выплачиваемые как авторам произведений науки, литературы и искусства, изобретений и иных охраняемых Законом результатов интеллектуальной деятельности, так и лицам, к которым авторское право перешло по наследству	
23	материальная помощь, оказываемая работодателями своим работникам, в том числе бывшим, уволившимся в связи с выходом на пенсию по инвалидности или по достижении пенсионного возраста	
24	доходы от предпринимательской и иной деятельности, включая доходы, полученные в результате деятельности крестьянского (фермерского) хозяйства; алименты, получаемые членами семьи	
25	денежные эквиваленты полученных членами семьи льгот и мер социальной поддержки, установленных органами государственной власти Российской Федерации, субъектов Российской Федерации, органами местного самоуправления, организациями	
26	доходы, полученные гражданином от организаций, индивидуальных предпринимателей, использования земельных участков в натуральной форме в виде товаров (работ, услуг, плодов и продукции личного подсобного хозяйства), иного имущества, определяются как стоимость этих товаров (работ, услуг, плодов и продукции личного подсобного хозяйства), иного имущества, исчисленная исходя из цен, определяемых в соответствии со статьей 40 Налогового кодекса Российской Федерации. В указанные доходы не включаются плоды и продукция личного подсобного хозяйства, которые получены на	

	земельном участке и использованы для личного потребления членов семьи или одиноко проживающего гражданина	

Сумма дохода за один календарный год составляет _____
(цифрами)
(_____) руб.
(прописью)

Сумма дохода указывается за вычетом налогов, сборов и иных обязательных платежей.

Главный бухгалтер _____ (_____)
М.П.

Руководитель предприятия,
учреждения, организации _____ (_____)
М.П.

Приложение № 5 к Порядку
признания граждан малоимущими в целях
постановки их на учет в качестве нуждающихся
в жилых помещениях по договорам социального
найма и предоставления жилых помещений
по Договорам социального найма на территории
сельского поселения Хатанга

ДЕКЛАРАЦИЯ
о доходах и стоимости имущества, находящегося в собственности гражданина и подлежащего налогообложению

1. Настоящая декларация предоставляется в Уполномоченный отдел для признания гражданина малоимущим в целях:

- постановки на учет в качестве нуждающихся в жилых помещениях по договорам социального найма;

- предоставления жилых помещений по договорам социального найма;

- освобождения от внесения платы за пользование жилыми помещениями, занимаемыми по договорам социального найма муниципального жилищного фонда на территории муниципального образования город Норильск.

(нужное подчеркнуть)

2. Декларация предоставлена (Фамилия, Имя, Отчество (последнее – при наличии) гражданина) _____

3. Сведения о доходах <*>:

N п/п	Вид дохода, согласно ст. 5 Закона Красноярского края от 20.06.2006 N 19-4833	Сумма совокупного дохода за один календарный год (тыс. руб.)
1	заработная плата, начисленная работникам по тарифным ставкам (должностным окладам) за отработанное время	
2	заработная плата, начисленная работникам за выполненную работу по сдельным расценкам; заработная плата, начисленная работникам за выполненную работу в процентах от выручки от реализации продукции (выполнения работ, оказания услуг), или комиссионное вознаграждение; заработная плата, выданная в неденежной форме	
3	денежное вознаграждение, начисленное за отработанное время лицам, замещающим государственные должности	
4	начисленный в редакциях средств массовой информации и организациях искусства гонорар работников, состоящих в списочном составе этих редакций и организаций, и (или) оплата их труда, осуществляемая по ставкам (расценкам) авторского (постановочного) вознаграждения	
5	заработная плата, начисленная преподавателям учреждений начального и среднего профессионального образования за	

	часы преподавательской работы сверх уменьшенной годовой учебной нагрузки (учитывается в размере одной десятой за каждый месяц расчетного периода независимо от времени начисления)	
6	разница в должностных окладах работников, перешедших на нижеоплачиваемую работу (должность) с сохранением размера должностного оклада по предыдущему месту работы (должности)	
7	заработная плата, окончательно рассчитанная по завершении календарного года, обусловленная системой оплаты труда (учитывается в размере одной двенадцатой за каждый месяц расчетного периода независимо от времени начисления)	
8	надбавки и доплаты к тарифным ставкам (должностным окладам) за профессиональное мастерство, классность, квалификационный разряд (классный чин, дипломатический ранг), выслугу лет (стаж работы), особые условия государственной службы, ученую степень, ученое звание, знание иностранного языка, работу со сведениями, составляющими государственную тайну, совмещение профессий (должностей), расширение зон обслуживания, увеличение объема выполняемых работ, исполнение обязанностей временно отсутствующего работника без освобождения от своей основной работы, руководство бригадой	
9	выплаты, связанные с условиями труда, в том числе выплаты, обусловленные районным регулированием оплаты труда (в виде коэффициентов и процентных надбавок к заработной плате), повышенная оплата труда на тяжелых работах, работах с вредными и (или) опасными и иными особыми условиями труда, за работу в ночное время, оплата работы в выходные и нерабочие праздничные дни, оплата сверхурочной работы	
10	премии и вознаграждения, включая вознаграждение по итогам работы за год и единовременное вознаграждение за выслугу лет	
11	иные предусмотренные системой оплаты труда виды выплат	
12	средний заработок, сохраняемый в случаях, предусмотренных Трудовым законодательством; компенсация, выплачиваемая государственным органом или общественным объединением за время исполнения государственных или общественных обязанностей	
13	выходное пособие, выплачиваемое при увольнении, компенсация при выходе в отставку, заработная плата, сохраняемая на период трудоустройства при увольнении в связи с ликвидацией организации, сокращением численности или штата работников	
14	пособие по временной нетрудоспособности, пособие по беременности и родам, а также единовременное пособие женщинам, вставшим на учет в медицинских учреждениях в	

	ранние сроки беременности; ежемесячное пособие на ребенка	
15	ежемесячное пособие на период отпуска по уходу за ребенком до достижения им возраста полутора лет и ежемесячные компенсационные выплаты гражданам, состоящим в трудовых отношениях и находящимся в отпуске по уходу за ребенком до достижения им 3-летнего возраста	
16	ежемесячное пособие супругам военнослужащих, проходящих военную службу по контракту, в период их проживания с супругами в местностях, где они вынуждены не работать или не могут трудоустроиться в связи с отсутствием возможности трудоустройства по специальности и были признаны в установленном законодательством порядке безработными, а также в период, когда супруги военнослужащих вынуждены не работать по состоянию здоровья детей, связанному с условиями проживания по месту воинской службы супруга, если по заключению учреждения здравоохранения, их дети до достижения возраста 18 лет нуждаются в постороннем уходе	
17	ежемесячная компенсационная выплата неработающим женам лиц рядового и начальствующего состава органов внутренних дел Российской Федерации, учреждений и органов уголовно-исполнительной системы Министерства юстиции Российской Федерации в отдаленных гарнизонах и местностях, где отсутствует возможность их трудоустройства	
18	ежемесячные страховые выплаты по обязательному социальному страхованию от несчастных случаев на производстве и профессиональных заболеваний	
19	надбавки и доплаты ко всем видам выплат, указанных выше и иные социальные выплаты, установленные органами государственной власти Российской Федерации, субъектов Российской Федерации, органами местного самоуправления, организациями	
20	денежное довольствие военнослужащих, сотрудников органов внутренних дел Российской Федерации, учреждений и органов уголовно-исполнительной системы Министерства юстиции Российской Федерации, таможенных органов Российской Федерации и других правоохранительных органов, а также дополнительные выплаты, носящие постоянный характер, и продовольственное обеспечение (денежная компенсация взамен продовольственного пайка), установленные законодательством Российской Федерации	
21	единовременное пособие при увольнении с военной службы, из органов внутренних дел Российской Федерации, учреждений и органов уголовно-исполнительной системы Министерства юстиции Российской Федерации, таможенных органов Российской Федерации, других правоохранительных органов	

22	оплата работ по договорам, заключаемым в соответствии с Гражданским законодательством Российской Федерации, в том числе вознаграждения по авторским договорам, выплачиваемые как авторам произведений науки, литературы и искусства, изобретений и иных охраняемых Законом результатов интеллектуальной деятельности, так и лицам, к которым авторское право перешло по наследству	
23	материальная помощь, оказываемая работодателями своим работникам, в том числе бывшим, уволившимся в связи с выходом на пенсию по инвалидности или по достижении пенсионного возраста	
24	доходы от предпринимательской и иной деятельности, включая доходы, полученные в результате деятельности крестьянского (фермерского) хозяйства; алименты, получаемые членами семьи	
25	денежные эквиваленты полученных членами семьи льгот и мер социальной поддержки, установленных органами государственной власти Российской Федерации, субъектов Российской Федерации, органами местного самоуправления, организациями	
26	доходы, полученные гражданином от организаций, индивидуальных предпринимателей, использования земельных участков в натуральной форме в виде товаров (работ, услуг, плодов и продукции личного подсобного хозяйства), иного имущества, определяются как стоимость этих товаров (работ, услуг, плодов и продукции личного подсобного хозяйства), иного имущества, исчисленная исходя из цен, определяемых в соответствии со статьей 40 Налогового кодекса Российской Федерации. В указанные доходы не включаются плоды и продукция личного подсобного хозяйства, которые получены на земельном участке и использованы для личного потребления членов семьи или одиноко проживающего гражданина	

<*> заполняется гражданином, имеющим доходы от трудовой, предпринимательской и иной деятельности, у которого отсутствует возможность подтвердить какие-либо их виды документально.

4. Сведения об имуществе:

N п/п	Вид имущества, согласно ст. 8 Закона Красноярского края от 20.06.2006 N 19-4833	Основания приобретения имущества в собственность	Рыночная стоимость имущества на день подачи заявления (тыс. руб.)
1	жилые дома (часть жилого дома), квартиры (часть квартиры), дачи, гаражи и иные строения, помещения, сооружения или доли в них		
2	суммы, находящиеся во вкладах в учреждениях банков и других кредитных учреждениях		

3	имущественные и земельные доли (паи), возникшие в результате приватизации сельскохозяйственных угодий		
4	валютные ценности и ценные бумаги в их стоимостном выражении		
5	паенакопления в жилищных, жилищно-строительных, гаражно-строительных и дачно-строительных кооперативах		
6	транспортные средства, самолеты, вертолеты, теплоходы, яхты, парусные суда, катера, снегоходы, мотосани, моторные лодки, гидроциклы, несамоходные (буксируемые суда) и другие водные и воздушные транспортные средства, зарегистрированные в установленном порядке в соответствии с законодательством Российской Федерации		
7	предметы антиквариата и искусства, ювелирные изделия, бытовые изделия из драгоценных камней, а также из драгоценных металлов и лом таких изделий		
8	земельные участки		
Общий итог:			

В случае если имущество находится в общей совместной собственности нескольких физических лиц, учитывается стоимость доли, определяемой путем деления общей стоимости указанного имущества на количество собственников.

"__" _____ 20__ г. _____ (_____)
(подпись) (Ф.И.О.)

Издание Хатангского Совета депутатов и Администрации сельского поселения Хатанга.
Объем издания 116 печатных страниц.
Тираж 7 экз.

Ответственный за выпуск Мосылева С. П. Тел. 2-19-89 с. Хатанга